

Studi di settore

Gestione dei ricavi e dei compensi

Guida operativa

Maggio 1999

PREMESSA

In data 31 marzo 1999 sono stati pubblicati nella Gazzetta Ufficiale i primi quarantacinque studi di settore relativi a ottantasette attività economiche.

Tali studi di settore si rendono applicabili alle dichiarazioni per l'anno di imposta 1998 così come previsto dall'art.21, comma 4, della legge 448 del 1998.

Per l'elaborazione degli studi di settore sono state utilizzate tecniche statistiche matematiche che hanno operato sui dati contenuti nei questionari inviati nell'estate 1997 che i contribuenti hanno restituito agli uffici finanziari.

GERICO (GEstione dei RIcavi o COmpensi), prodotto software di applicazione degli studi di settore, è stato concepito per determinare la congruità dei propri ricavi o compensi e la coerenza della propria gestione economica.

INTRODUZIONE

Il prodotto software di applicazione degli studi di settore denominato **GERICO** (**GE**stione dei **RI**cavi o **CO**mpensi) è stato realizzato sulla base delle regole derivate dall'elaborazione degli studi di settore.

Per una miglior comprensione delle metodiche utilizzate si illustra, di seguito, il meccanismo di costruzione dello Studio di Settore.

Sui dati richiesti con i questionari è stata applicata "l'Analisi in componenti principali" che ha individuato i fattori (gruppi di variabili correlate) più significativi per ogni studio.

Sui fattori così determinati è stata applicata la "cluster analysis" che ha consentito di individuare gruppi di soggetti massimamente omogenei e quindi rappresentativi dei modelli organizzativi di un determinato settore.

Attraverso la tecnica di "regressione multipla" è stata individuata la relazione che esiste tra i ricavi (variabile indipendente) e i dati strutturali e contabili (variabili dipendenti).

Per ciascun gruppo omogeneo è stata, infatti, individuata la funzione matematica da applicare.

La funzione matematica individuata tiene conto anche della variabile territoriale in modo da misurare l'influenza della localizzazione territoriale.

Infine "l'Analisi discriminante" consente di assegnare un soggetto ad uno o più gruppi omogenei ai quali è associata una funzione di ricavo e, sul valore individuato, di calcolare "l'intervallo di confidenza" cioè un valore che misura la precisione del risultato.

Le attività economiche oggetto degli studi di settore

Le tipologie di studi di settore gestite per la macroarea dei servizi sono:

SG31U

50.20.1 Riparazioni meccaniche di autoveicoli ;

SG32U

50.20.3 Riparazione di impianti elettrici e di alimentazione per autoveicoli ;

SG33U

93.02.3 Servizi degli istituti di bellezza ;

SG34U

93.02.1 Servizi dei saloni di barbiere ;

93.02.2 Servizi dei saloni di parrucchiere ;

SG35U

55.30.2 Rosticcerie, friggitorie pizzerie a taglio;

SG36U

55.30.1 Ristoranti, trattorie, pizzerie, osterie e birrerie con cucina;

SG37U

55.40.1 Bar e caffè ;

55.40.2 Gelaterie ;

SG39U

70.31.0 Agenzie di mediazione immobiliare;

SG43U

50.20.2 Riparazioni di carrozzerie di autoveicoli ;

SG46U

29.31.2 Riparazione di trattori agricoli ;

SG47U

50.20.4 Riparazione e sostituzione di pneumatici ;

SG49U

50.40.3 Riparazioni di motocicli e ciclomotori ;

SG50U

45.41.0 Intonacatura ;

45.43.0 Rivestimento di pavimenti e di muri;

45.44.0 Tinteggiatura e posa in opere di vetrate;

SG51U

74.84.A Attività di conservazione e restauro di opere d'arte ;

SG61A

51.17.0 Intermediari del commercio di prodotti alimentari ecc.;

SG61B

51.15.0 Intermediari del commercio di mobili ecc.;

SG61C

51.16.0 Intermediari del commercio di prodotti tessili ecc.;

SG61D

51.18.0 Intermediari del commercio di prodotti particolari n.c.a.;

51.19.0 Intermediari del commercio di vari prodotti senza prevalenza alcuna;

SG68U

60.25.0 Trasporto di merci su strada;

SG70U

74.70.1 Servizi di pulizia;

Le tipologie di studi di settore gestite per la macroarea delle manifatture sono:**SD01A**

15.52.0 Fabbricazione di gelati;

15.82.0 Fabbricazione fette biscottate e biscotti, pasticceria conservata;

15.84.0 Fabbricazione di cacao, cioccolato, caramelle e confetteria;

SD01B

15.81.2 Fabbricazione di pasticceria fresca;

SD02U

15.85.0 Fabbricazione paste alimentari, cuscus e farinacei;

SD03U

15.61.1 Molitura dei cereali;

15.61.2 Altre lavorazioni di semi e granaglie;

SD04A

26.70.2 Lavorazione artistica marmo e pietre affini, lavori in mosaico;

SD04B

14.11.1 Estrazione di pietre ornamentali;

14.11.2 Estrazione di altre pietre da costruzione;

14.13.0 Estrazione di ardesia;

SD04D

14.12.1 Estrazione di pietra di gesso e di anidrite;

14.12.2 Estrazione di pietre per calce e cementi e di dolomite;

14.22.0 Estrazione di argilla e caolino;

14.50.1 Estrazione di pomice e altri materiali abrasivi;

14.50.3 Estrazione di altri minerali e prodotti di cava n.c.a.;

SD04E

26.70.1 Segazione e lavorazione delle pietre e del marmo;

26.70.3 Frantumazione di pietre e minerali vari fuori cava;

SD08U

19.30.1 Fabbricazione di calzature non in gomma;

19.30.2 Fabbricazione parti e accessori per calzature non in gomma;

19.30.3 Fabbricazione calzature, soles e tacchi in gomma e plastica;

SD09A

36.11.1 Fabbricazione sedie e sedili, inclusi autoveicoli e simili;

36.12.2 Fabbricazione mobili non metallici per uffici, negozi, ecc.;

36.13.0 Fabbricazione di altri mobili per cucina;

36.14.1 Fabbricazione di altri mobili in legno;

36.14.2 Fabbricazione di mobili in giunco vimini e altro materiale;

SD09B

36.11.2 Fabbricazione di poltrone e divani;

SD10A

17.11.0 Preparazione e filatura di fibre tipo cotone;

17.14.0 Preparazione e filatura di fibre tipo lino;

17.21.0 Tessitura di filati tipo cotone;

SD10B

17.40.1 Confezionamento biancheria da letto, tavola e arredamento;

SD12U

15.81.1 Fabbricazione di prodotti di panetteria;

Le tipologie di studi di settore gestite per la macroarea del commercio sono:**SM01U**

52.11.2 Commercio al dettaglio dei supermercati ;

52.11.3 Commercio al dettaglio di minimercati ;

52.11.4 Commercio al dettaglio di prodotti alimentari vari in altri esercizi ;

52.27.4 Commercio al dettaglio specializzato di altri prodotti alimentari e bevande ;

SM02U

52.22.1 Commercio al dettaglio di carni bovine, suine, equine, ovine e caprine ;

52.22.2 Commercio al dettaglio di carni : pollame, conigli, selvaggina, cacciagione ;

SM03A

52.62.1 Commercio al dettaglio ambulante a posteggio fisso di alimentari e di bevande;

52.63.3 Commercio al dettaglio a posteggio mobile di alimentari e bevande ;

SM03B

52.62.2 Commercio al dettaglio ambulante a posteggio fisso di tessuti ;

52.62.3 Commercio al dettaglio ambulante a posteggio fisso di articoli di abbigliamento ;

52.63.4 Commercio al dettaglio a posteggio mobile di tessuti ed articoli di abbigliamento ;

SM03C

52.62.5 Commercio al dettaglio ambulante a posteggio fisso di mobili e articoli di uso domestico ;

52.62.6 Commercio al dettaglio ambulante a posteggio fisso di articoli di occasione sia nuovi che usati ;

52.62.7 Commercio al dettaglio ambulante a posteggio fisso di altri articoli n.c.a.

52.63.5 Altro commercio ambulante a posteggio mobile.

SM03D

52.62.4 Commercio al dettaglio ambulante a posteggio fisso di calzature e e pelletterie ;

SM05A

52.42.1 Commercio al dettaglio di confezioni per adulti ;

52.42.2 Commercio al dettaglio di confezioni per bambini e neonati ;

52.42.3 Commercio al dettaglio di biancheria personale, maglieria, camicie ;

SM05B

52.42.6 Commercio al dettaglio di cappelli, ombrelli, guanti e cravatte ;

52.43.1 Commercio al dettaglio di calzature e accessori, pellami ;

52.43.2 Commercio al dettaglio di articoli di pelletteria da viaggio ;

SM06A

52.44.3 Commercio al dettaglio di articoli per l'illuminazione e materiale elettrico vario;

52.45.1 Commercio al dettaglio di elettrodomestici ;

52.45.2 Commercio al dettaglio di apparecchi radio, televisori, giradischi e registratori ;

52.45.3 Commercio al dettaglio di dischi e nastri ;

52.45.5 Commercio al dettaglio di macchine per cucire e per maglieria.

SM06B

52.45.4 Commercio al dettaglio di strumenti musicali e spartiti;

SM06C

52.44.2 Commercio al dettaglio di articoli casalinghi, di cristallerie e vasellame ;

52.44.5 Commercio al dettaglio di articoli diversi per uso domestico;

La presente guida operativa è relativa alla versione 1.0 di GERICO.

Si precisa che la presente versione non è compatibile con la versione beta diffusa il 29 marzo 1999 essendo intervenute modifiche sostanziali sulla struttura della base dati interna al prodotto.

Assistenza all'utilizzo di GERICO

E' stata predisposto un servizio di assistenza telefonica dalle ore 9.00 alle ore 18.00 dal lunedì al venerdì al numero verde **167 – 863115 (dal 1 ottobre 1999 il prefisso sarà 800)**.

Il servizio prevede assistenza all'utilizzo operativo di GERICO dalla fase di installazione a quella di gestione del prodotto stesso.

Eventuali problematiche di carattere normativo o di interpretazione degli studi di settore verranno raccolti e portati all'attenzione dell'Amministrazione Finanziaria.

CARATTERISTICHE TECNICHE

Piattaforme software

L'attuale versione è destinata a piattaforme software tipo Windows 95, Windows 98 e Windows NT, Macintosh, Unix, Aix, Linux.

In particolare per la versione di GERICO interattiva le piattaforme software abilitate sono:

- Windows 95, Windows 98, Windows NT, Macintosh (in corso di messa a punto)

Per la versione di GERICO esclusivamente batch (modalità differita) le piattaforme abilitate sono le seguenti:

Windows 95, Windows 98 e Windows NT, Macintosh, Unix, Aix, Linux.

In tale contesto il prodotto non è eseguibile con pannelli interattivi ma esclusivamente con comandi a console.

Gestione delle postazioni in rete

Al fine di gestire il prodotto GERICO sia in modalità interattiva, sia in modalità mista (interattiva e batch) sia in modalità batch è necessario installare il prodotto sul SERVER.

Per utilizzare il prodotto dai CLIENT occorre condividere il SERVER come disco in rete ed installare la relativa Java Virtual Machine.

Ad esempio in una configurazione che prevede un SERVER con sistema operativo UNIX e un determinato numero di CLIENT con sistema operativo WINDOWS 98 è necessario installare il prodotto sul SERVER UNIX, installare la Java Virtual Machine su ciascun client e su di essi condividere il SERVER UNIX come disco accessorio.

Avviare il prodotto dai CLIENT.

La configurazione minima Hardware

La configurazione minima Hardware per i CLIENT o i PC stand alone è la seguente:

Ambiente Windows

- processore 100 Mhz;
- 32 KB RAM;

Ambiente Unix

- processore 133 Mhz;
- almeno 32 Mb di memoria estesa;

Ambiente Macintosh

- processore 200 Mhz;
- almeno 32 Mb di memoria estesa;

Hard-Disk:

- sono necessari almeno 15 Mb liberi.

INSTALLAZIONE DEL PRODOTTO

Ambiente Windows 95, Windows 98, Windows NT

Per installare il software di determinazione dei ricavi da Studi di settore occorre procedere come segue per i sistemi operativi

- Inserire il CD-ROM nel lettore;
- Selezionare con il mouse il pulsante “Avvio”;
- Selezionare la funzione “Esegui”;
- Digitare “d:/setup.bat” dove “d” è la lettera associata all’unità lettore CD-ROM.
- Selezionare con il mouse il pulsante “OK”.

Il sistema visualizza la finestra di installazione del prodotto “GERICO”.

- In corrispondenza del campo “Directory di destinazione” digitare il percorso che individua la directory presso la quale si desidera installare l’applicazione (ad esempio “c:\gerico);
- Selezionare con il mouse il pulsante “Avanti”.

Il sistema visualizza la finestra di conferma dei dati indicati.

- Controllare che quanto indicato corrisponda al percorso diretto di installazione del prodotto;
- Selezionare con il mouse il pulsante “Installa”;
- Viene avviata l’installazione del prodotto, evidenziando lo stato di avanzamento;
- Al termine viene visualizzata una finestra di conferma dell’operazione;
- Selezionare con il mouse il pulsante “Fine”.

L’installazione del prodotto è terminata.

Il sistema procede infine all’installazione del Java Runtime Environment necessario all’esecuzione di applicazioni sviluppate in linguaggio Java.

Creare un'icona sul desktop attraverso i seguenti passi:

- Sul Desktop premere il pulsante destro del mouse;
- Digitare il percorso dove si è scelto di installare l'applicazione seguito da "\gerico.bat";
- (quindi se ad esempio la directory di installazione è "c:\gerico" di dovrà digitare "c:\gerico\gerico.bat").
- Selezionare con il mouse il pulsante "Avanti";
- Scegliere un nome da abbinare all'applicazione e digitarlo al posto di "Gerico.bat" se quest'ultimo non è gradito;
- Selezionare con il mouse il pulsante "Fine";
- Viene creata l'icona abbinata all'applicazione;
- Selezionare l'icona appena creata; premere il tasto destro del mouse; selezionare "Proprietà";
- Scegliere la voce "Collegamento";
- Alla voce "Esegui" selezionare "Ridotto a icona";
- Selezionare con il mouse il pulsante "Ok".

Modalità di utilizzo del programma

Vengono illustrate di seguito le modalità operative di utilizzo del prodotto.
Per maggiore chiarezza la descrizione contiene alcuni esempi degli schermi utilizzati per le attività del commercio.
Le modalità di utilizzo del prodotto per le attività manifatturiere e dei servizi sono comunque identiche.

Il prodotto utilizza il mouse per selezionare le funzionalità previste e per lo spostamento tra i campi presenti nei pannelli.

Simbologia dei messaggi

L'applicazione, durante l'utilizzo delle funzioni che verranno successivamente descritte, prevede la visualizzazione di finestre contenenti due distinte tipologie di messaggi:

❑ Messaggi di errore

Viene visualizzata una finestra caratterizzata sulla sinistra dal simbolo di errore, sulla destra dal messaggio ed in basso dal pulsante OK:

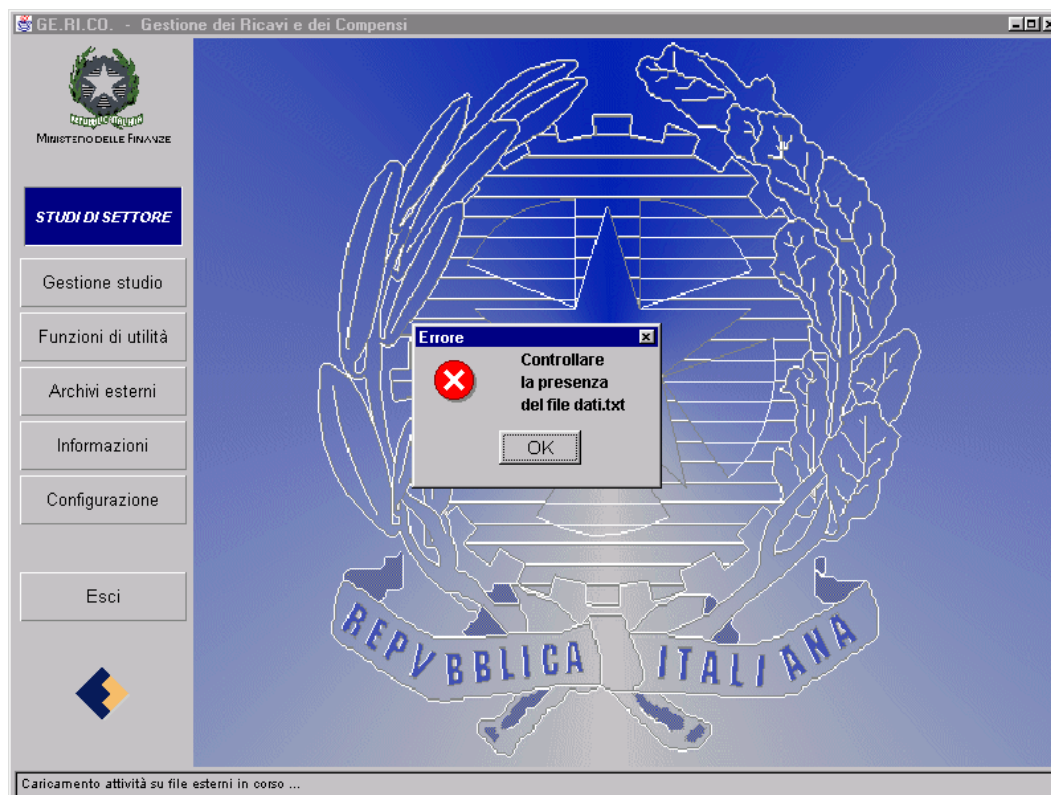

Ovvero viene visualizzata una finestra caratterizzata sulla sinistra dal simbolo di errore, sulla destra dalla descrizione dei codici dei campi (che diventano di colore rosso) risultanti errati e in basso da due pulsanti: CORREGGI, CONTINUA. Tale finestra viene visualizzata quando si sceglie di selezionare un altro pannello.

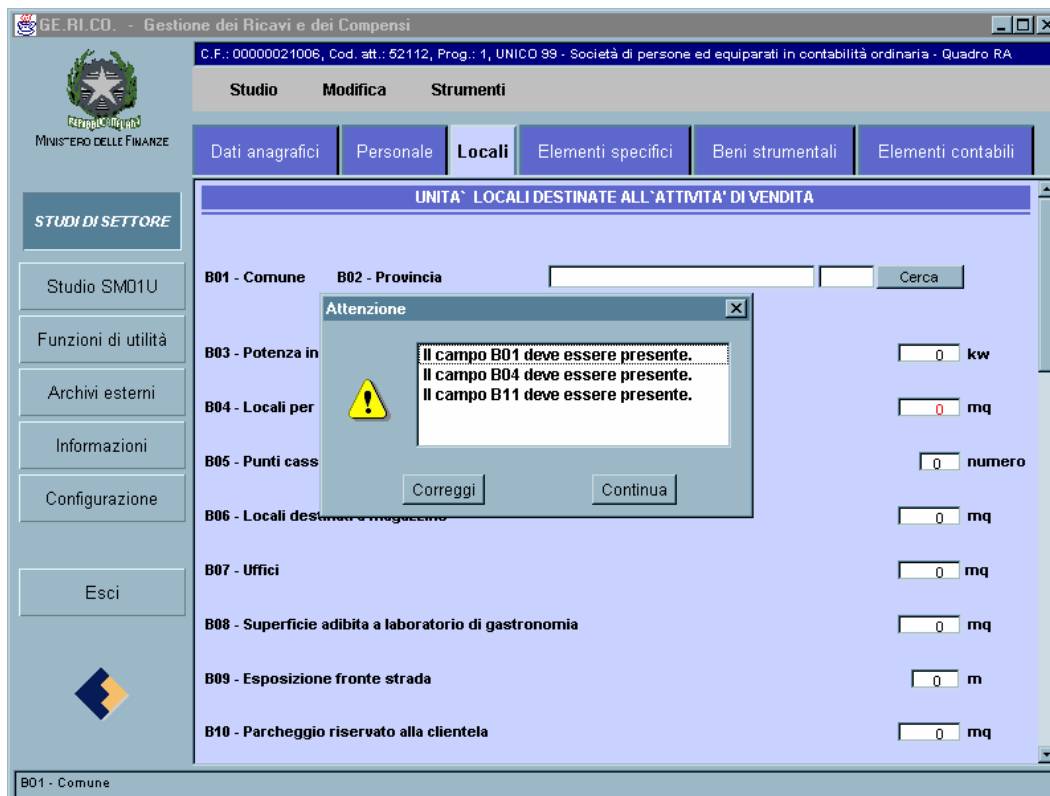

□ Messaggi di informazione

Viene visualizzata una finestra caratterizzata sulla sinistra dal simbolo di informazione, sulla destra dal messaggio ed in basso dal pulsante OK (vedi figura pagina seguente):

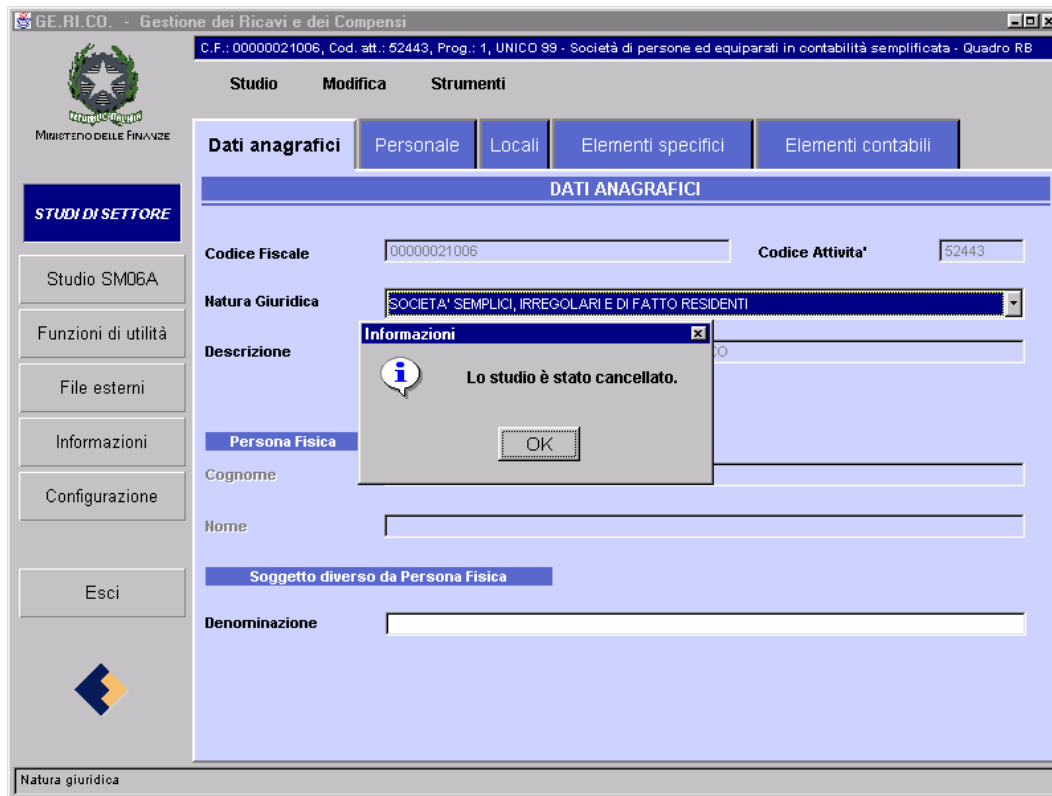

❑ Messaggi di interrogazione

Viene visualizzata una finestra caratterizzata sulla sinistra dal simbolo di interrogazione, sulla destra dal messaggio che consiste in una richiesta di conferma dell'azione da intraprendere e in basso da due pulsanti : SI, NO (vedi figura pagina seguente).

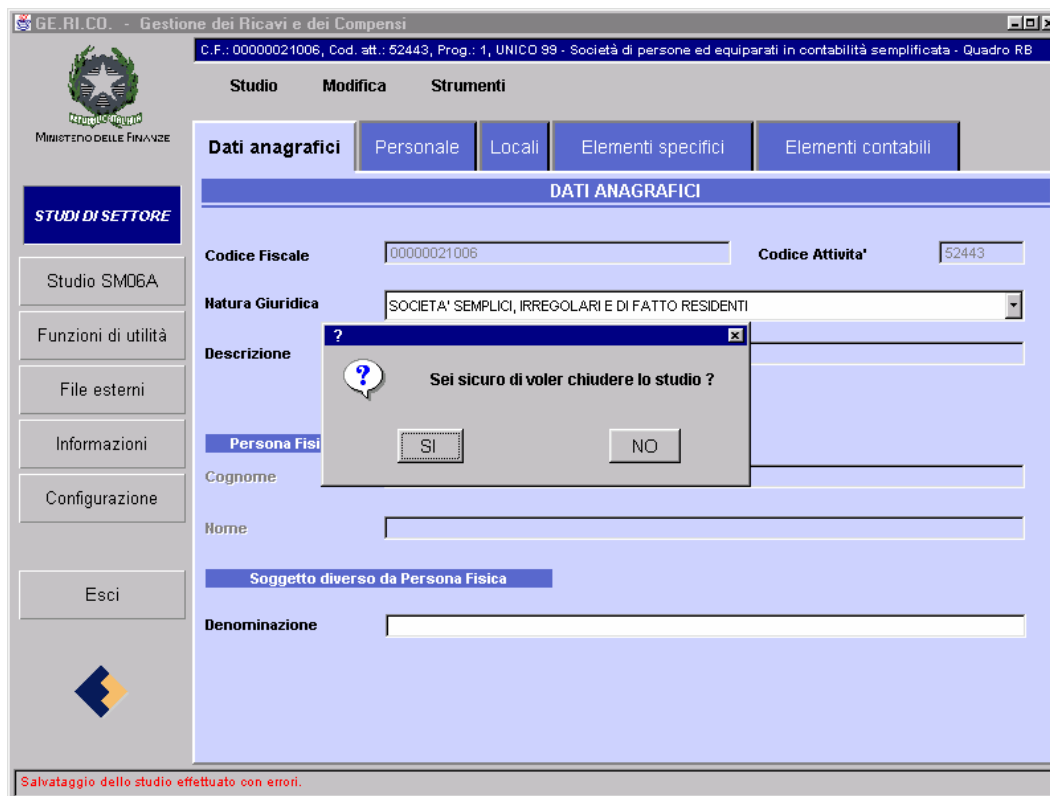

❑ Messaggi riportati nella barra di applicazioni

Il prodotto utilizza l'ultima riga dei pannelli per visualizzare la descrizione dei campi che via via vengono selezionati con il mouse o con il tasto tabulatore. In particolare su tale riga viene visualizzato in rosso il messaggio relativo al salvataggio dello studio (vedi figura pagina seguente).

GE.RI.CO. - Gestione dei Ricavi e dei Compensi

C.F.: 00000021006, Cod. att.: 52443, Prog.: 1, UNICO 99 - Società di persone ed equiparati in contabilità semplificata - Quadro RB

Studio Modifica Strumenti

Dati anagrafici Personale Locali Elementi specifici **Elementi contabili**

ELEMENTI CONTABILI

F01 - Esistenze iniziali relative a merci, prodotti finiti, materie prime e sussidiarie, semilavorati e ai servizi non di durata ultrannuale	122	.000
F02 - Esistenze iniziali relative ad opere, forniture e servizi di durata ultrannuale	0	.000
F03 - Rimanenze finali relative a merci, prodotti finiti, materie prime e sussidiarie, semilavorati e ai servizi non di durata ultrannuale	0	.000
F04 - Rimanenze finali relative ad opere, forniture e servizi di durata ultrannuale	0	.000
F05 - Costi per l'acquisto di materie prime, sussidiarie, semilavorati e merci	0	.000
F06 - Costo per la produzione di servizi	0	.000
F07 - Valore dei beni strumentali	0	.000
F08 - Spese per lavoro dipendente e per altre prestazioni diverse da lavoro dipendente afferenti l'attività dell'impresa	222	.000
F09 - Spese per acquisti di servizi	0	.000
F10 - Ricavi di cui alle lettere a) e b) dell'art. 53 del TUIR	22	.000
F11 - Altri proventi considerati ricavi esclusi quelli di cui all'art. 53, comma 1, lettere c) e d) del TUIR	0	.000

DATI IVA

Salvataggio dello studio correttamente effettuato.

□ Messaggi di anomalie riscontrate

Tale finestra viene visualizzata nel momento in cui si seleziona la voce STRUMENTI – CALCOLA e il calcolo non risulta effettuabile per mancanza di valorizzazione di alcuni campi obbligatori. Tale finestra, caratterizzata in basso dal pulsante OK, descrive il titolo del quadro e il tipo di anomalia riscontrata (vedi figura pagina seguente).

GE.RI.CO. - Gestione dei Ricavi e dei Compensi

C.F.: 00000021006, Cod. att.: 52443, Prog.: 1, UNICO 99 - Società di persone ed equiparati in contabilità semplificata - Quadro RB

Studio Modifica Strumenti

Dati anagrafici Personale Locali **Elementi specifici** Elementi contabili

STUDI DI SETTORE

D19 - Gruppi di acquisto, unioni volontarie, consorzi, cooperative, affiliante

Riepilogo dati anomali riscontrati

Calcolo non effettuabile

QUADRO LOCALI

Il campo B04 deve essere presente.

Il campo B09 deve essere presente.

QUADRO ELEMENTI SPECIFICI

La somma delle percentuali dei campi da D19 a D22 deve essere uguale a 100.

OK

Costi e spese specifici

D26 - Costi e spese addebitati da gruppi di acquisto, franchisor, affiliante per voci diverse dall'acquisto delle merci .000

D27 - Spese di pubblicità, propaganda e rappresentanza .000

Mezzi di trasporto

D28 - Autovetture numero

D19 - Modalità di acquisto - Gruppi di acquisto, unioni volontarie, consorzi, cooperative, affiliante

Funzionalità operative

L'applicazione GERICO - Gestione dei ricavi e dei compensi prevede la gestione di funzionalità sia interattive che batch (modalità "in differita").

Per ciò che riguarda l'area interattiva le funzioni disponibili sono le seguenti:

- Acquisizione di una posizione
- Variazione di una posizione
- Visualizzazione di una posizione
- Stampa di una posizione
- Cancellazione di una posizione
- Calcolo di una posizione

Per ciò che riguarda l'area batch è possibile:

- Elaborare un archivio di input contenente varie posizioni fiscali da elaborare;
- Memorizzare i dati contenuti nell'archivio di input sulla base informativa locale secondo due modalità:
 - parziale - relativa ad operazioni di caricamento parziale dei dati anagrafici ovvero dei dati contabili ed extracontabili;
 - totale – relative ad operazioni di caricamento complessivo dei dati delle posizioni fiscali.

Funzioni interattive

Esecuzione del prodotto in ambiente Windows 95, Windows 98 e Windows-NT

Il prodotto GERICO viene avviato selezionando l'icona predisposta sul desktop. Viene visualizzato il menù principale:

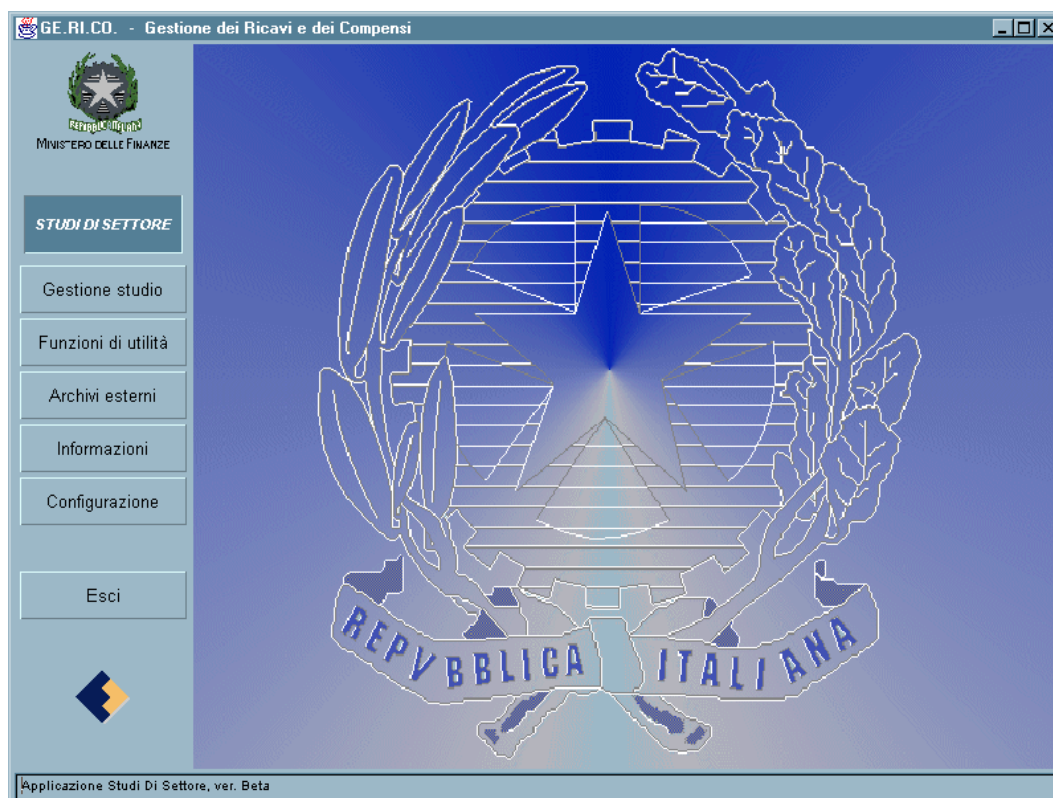

Acquisizione di una nuova posizione

L'acquisizione dei dati che consentono il calcolo di una posizione avviene tramite una serie di pannelli quanto più possibile coincidenti con i quadri dei modelli per gli Studi di settore da allegare alla dichiarazione (indirizzo internet: www.finanze.it/xcontrstudi.htm).

Sulla barra di sinistra del menù principale “GERICO – Gestione dei ricavi e dei compensi” selezionare con il mouse il pulsante “Gestione Studio” e successivamente la voce “nuova posizione”.

Viene attivata una finestra “Creazione di una nuova posizione” nella quale devono essere inseriti i seguenti dati:

- ❑ il codice fiscale;
- ❑ il codice di attività desiderato, che può essere selezionato anche mediante la funzione di ricerca;
- ❑ il modello della dichiarazione.

- Codice Fiscale**: An empty text input field.
- Codice Attività**: A dropdown menu with the selected value "14111, ESTRAZIONE DI PIETRE ORNAMENTALI".
- Modello della dichiarazione**: A dropdown menu with the selected value "UNICO 99 - Persone fisiche in contabilità ordinaria - Quadro RF".
- Buttons: "OK" and "Annulla".

At the bottom of the application window, the text "Applicazione Studi Di Settore, ver. Beta" is visible.

Una volta inseriti i dati il prodotto effettua i controlli di congruenza, superati i quali, visualizza lo studio di settore che contempla il codice attività indicato.

Il pannello visualizzato è composto da:

- una barra di menù comune a tutti gli studi che prevede le funzioni :
 - Studio;
 - Modifica;
 - Strumenti.

La funzione “**Studio**” prevede le sottofunzioni:

- Salva;
- Elimina;
- Stampa;
- Chiudi.

La funzione “**Modifica**” abilita la sottofunzione “Ripristina” che cancella l’ultima cifra digitata;

La funzione “**Strumenti**” abilita la sottofunzione “Calcola”.

- una seconda barra che contiene una serie di pulsanti che permettono la selezione dei quadri dello studio di settore;
- un’area sottostante nella quale, a partire dai dati anagrafici, vengono proposti i quadri specifici dello Studio di Settore.

GE.RI.CO. - Gestione dei Ricavi e dei Compensi

C.F.: 00000021006, Cod. att.: 52443, Prog.: 2, UNICO 99 - Società di persone ed equiparati in contabilità semplificata - Quadro RB

Studio Modifica Strumenti

Salva
Elimina
Stampa
Chiudi

Personale Locali Elementi specifici Elementi contabili

DATI ANAGRAFICI

Codice Fiscale: 00000021006 Codice Attivita': 52443

Natura Giuridica: SOCIETA' SEMPLICI, IRREGOLARI E DI FATTO RESIDENTI

Descrizione: COMMERCIO AL DETTAGLIO MATERIALE ELETTRICO

Persona Fisica

Cognome: _____

Nome: _____

Soggetto diverso da Persona Fisica

Denominazione: _____

STUDI DI SETTORE

Studio SMO6A

Funzioni di utilità

File esterni

Informazioni

Configurazione

Esci

Natura giuridica

Nel passaggio da un quadro all'altro il prodotto effettua il controllo dei dati digitati verificando, da una parte, la presenza di alcuni campi obbligatori (ad esempio per lo studio di settore SM01U il campo B01 Comune) e dall'altra la correttezza dei dati digitati (ad esempio percentuali superiori a 100) visualizzando in una finestra gli eventuali messaggi di errore ed evidenziando con il colore rosso i campi da correggere .

Si precisa che i dati richiesti sui pannelli sono nel seguente formato:

- i dati numerici in formato intero **senza virgole**
- gli importi alle **migliaia di lire**

Si precisa che, in assenza delle correzioni richieste dal prodotto, il calcolo dei ricavi non può essere effettuato e viene visualizzato un pannello con il riepilogo delle anomalie.

Per gli studi che prevedono la presenza di quadri con più unità locali destinate all'esercizio dell'attività (SG50U) ovvero unità strutturali (SG68U) o posteggi (SM03A – SM03B – SM03C – SM03D), è possibile, attraverso apposite funzioni di navigazione, inserire nuove occorrenze (pulsante NUOVO) ovvero spostarsi avanti e indietro (pulsanti AVANTI – INDIETRO) tra un'occorrenza e l'altra.

Dopo aver inserito in tutti i quadri le informazioni richieste, selezionando la sottofunzione “CALCOLA” della funzione “Strumenti”, il prodotto effettua il calcolo visualizzandone l’esito in due pannelli.

Nel primo pannello viene riportato l'esito del calcolo rispetto alla congruità dei ricavi o compensi .

In particolare viene evidenziata, nella parte superiore del pannello, la probabilità di appartenenza dei soggetti ai gruppi omogenei dello studio di settore.

Nell'area sottostante viene visualizzata la valorizzazione delle variabili che concorrono alla determinazione dei ricavi.

Infine, nell'area degli importi calcolati vengono evidenziate le informazioni di congruità:

se il soggetto ha dichiarato i ricavi non inferiori a quello puntuale di riferimento calcolato viene evidenziata la dicitura "CONGRUO", diversamente in quest'area vengono visualizzati il ricavo minimo, il ricavo puntuale e la dicitura "NON CONGRUO".

Per i soggetti IVA vengono riportati, in corrispondenza dei ricavi l' IVA dovuta e la relativa aliquota.

Il calcolo può essere attivato da qualsiasi quadro.

GE.RI.CO. - Gestione dei Ricavi e dei Compensi

C.F.: 00000021006, Cod. att.: 52625, Prog.: 1, UNICO 99 - Società di persone ed equiparati in contabilità semplificata - Quadro RB

Esito del calcolo Coerenza dei dati dichiarati

Probabilità di appartenenza del soggetto ai gruppi omogenei

Gruppo	Descrizione gruppo	Probabilità
1	Ambulanti di piccola dimensione con attività su più posteggi fissi	0
2	Ambulanti di media dimensione con attività su un posteggio fisso	1
3	Ambulanti di piccola dimensione con approvvigionamento in prevalenza diretto presso i produttori	0
4	Ambulanti di piccolissima dimensione con attività prevalentemente itinerante	0

Variabili che concorrono alla determinazione del ricavo

Descrizione	Valore
costi e spese per servizi	0
soci e associati	0
collaboratori familiari	0
spese per lavoro dipendente	450.000

Importi calcolati

Ricavo dichiarato	1.000	Aliquota media	20.0 %
Ricavo puntuale di riferimento	5.061.000	I.V.A. dovuta	1.012.000
Ricavo minimo ammissibile	4.710.000	I.V.A. dovuta	942.000

NON CONGRUO

Esci

Ok

Nel secondo pannello (vedi figura pagina seguente) viene riportata la valutazione della posizione economica del soggetto in termini di coerenza rispetto agli indici economici significativi per l'attività analizzata (ad esempio, per il commercio il costo del venduto, la produttività per addetto e il ricarico); vengono così evidenziati i valori degli indici calcolati, i relativi intervalli di coerenza (minimo, massimo) ed il livello di coerenza (COERENTE, NON COERENTE).

Nell'area sottostante vengono esplicitati gli indici di coerenza nella loro formulazione matematica con esplicito riferimento ai codici dei campi valorizzati.

GE.RI.CO. - Gestione dei Ricavi e dei Compensi

C.F.: 00000021006, Cod. att.: 52625, Prog.: 1, UNICO 99 - Società di persone ed equiparati in contabilità semplificata - Quadro RB

Esito del calcolo **Coerenza dei dati dichiarati**

Coerenza dei dati dichiarati in base agli indici economici

Nome indice	Calcolato	Minimo	Massimo	Livello di coerenza
ROTAZIONE DI MAGAZZINO	6,92	0,85	73,98	COERENTE
RICARICO	0,0	1,22	2,83	NON COERENTE
PRODUTTIVITA' PER ADDETTO	0,0	22,49	632,92	NON COERENTE

Legenda

```

ROTAZIONE DI MAGAZZINO = 
$$\frac{(F01 + F02) - (F03 + F04) + F05}{((F01 + F02) + (F03 + F04)) / 2}$$

RICARICO = 
$$\frac{F10}{(F01 + F02) - (F03 + F04) + F05}$$

PRODUTTIVITA' PER ADDETTO = 
$$\frac{F10}{...}$$

```

Ok

Selezionando la sottofunzione “SALVA” della funzione “Studio” il prodotto memorizza i dati inseriti sulla base informativa locale assegnando automaticamente il codice identificativo dello studio di settore costituito dal codice fiscale, dal codice attività e da un progressivo numerico di due caratteri.

Selezionando la sottofunzione “CHIUDI” della funzione “Studio” il prodotto, visualizzata una finestra di conferma dell’operazione, termina la fase di acquisizione.

Nel corso dell’acquisizione è prevista una funzione di salvataggio che, in caso di cadute di sistema, consente di ripristinare il lavoro senza perdita dei dati (vedi figura pagina seguente).

Variazione dati di una posizione esistente

Per variare una posizione precedentemente memorizzata occorre selezionare sullo schermo iniziale il pulsante “Gestione studio “ e quindi “apertura di una posizione esistente”.

La finestra che viene attivata è divisa in due aree:

la prima (dati selezionati) è destinata all’indicazione puntuale del codice identificativo della posizione da valutare (codice fiscale, codice attività e progressivo), la seconda è destinata alla ricerca della posizione da aggiornare per codice fiscale e codice attività.

Una volta selezionati i dati e verificata l’esistenza della posizione sulla base informativa locale il prodotto propone, con le modalità descritte nella sezione precedente “Acquisizione di una nuova posizione”, i quadri con i dati inseriti.

Tutti i dati potranno essere modificati e nel passaggio da un quadro all'altro vengono ripetuti i controlli di congruità.

Apportate tutte le variazioni può essere attivata la sottofunzione "CALCOLA".

Cancellazione dati di una posizione esistente

La cancellazione viene realizzata, in analogia alla variazione, nel modo seguente:

Per cancellare una posizione esistente occorre selezionare sullo schermo iniziale il pulsante “Gestione studio “ e quindi “apertura di una posizione esistente”.

Sulla finestra che viene attivata occorre quindi selezionare, utilizzando l’apposita funzione di ricerca, la posizione desiderata.

All’atto della conferma verranno riproposti con le modalità descritte nell’Acquisizione di una nuova posizione, i quadri con i dati inseriti.

– Selezionando con il mouse il tasto “ELIMINA” il prodotto, visualizzata una finestra di conferma dell’operazione, elimina dalla banca dati lo studio di settore selezionato.

Stampa dati dello studio di settore

La stampa viene realizzata, in analogia alla variazione, nel modo seguente:

Per stampare una posizione esistente occorre selezionare sullo schermo iniziale il pulsante “Gestione studio “ e quindi “apertura di una posizione esistente”.

Sulla finestra che viene attivata occorre quindi selezionare, utilizzando l’apposita funzione di ricerca, la posizione desiderata.

All’atto della conferma verranno riproposti con le modalità descritte nell’Acquisizione di una nuova posizione, i quadri con i dati inseriti.

- selezionando il tasto “STAMPA” il prodotto invia sulla stampante la stampa dello studio di settore .

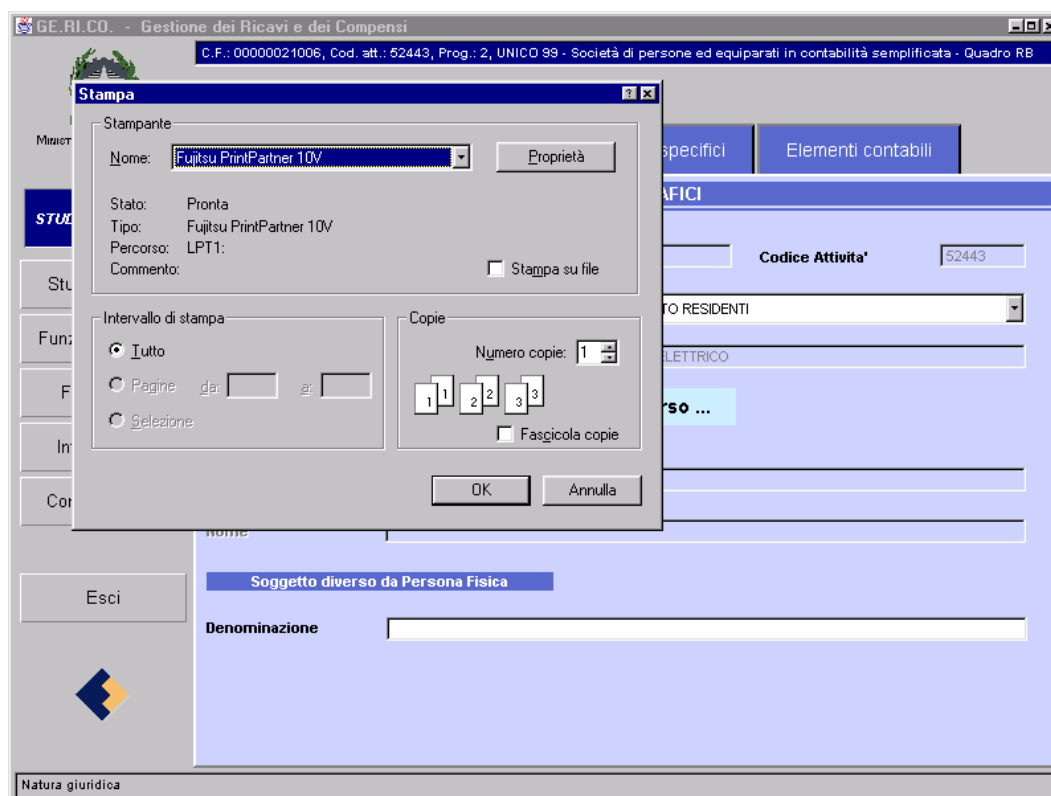

Funzioni di utilità

Tramite queste funzionalità è possibile:

- visualizzare l'elenco di tutti gli studi di settore memorizzati (selezionati per singolo codice attività o per la loro totalità);
- effettuare la copia di sicurezza dei file che contengono i dati acquisiti;
- ripristinare, dalla copia di sicurezza, i dati acquisiti;

Elenchi

Sulla barra di sinistra del menù principale “GERICO – Gestione dei ricavi e dei compensi” selezionare con il mouse il pulsante “Funzioni di utilità” e successivamente selezionare la voce “ELENCHI”.

Vengono visualizzate le seguenti opzioni:

- tutti gli studi
- per codice attività
- studi congruenti
- studi incongruenti

Una volta scelta l'opzione il prodotto visualizza l'elenco delle posizioni corrispondenti.

I vari elenchi disponibili prevedono, per ciascuna posizione, il codice fiscale, il codice attività, il progressivo, la denominazione, il ricavo puntuale di riferimento, il ricavo minimo, la congruenza e, per le posizioni eliminate, la dicitura “annullato”.

Selezionando con il mouse una posizione e successivamente il bottone “Apri Studio” è possibile accedere ai dati analitici e quindi di poter intervenire su di essi in variazione.

GE.RI.CO. - Gestione dei Ri

Ministero delle Finanze

STUDI DI SETTORE

Gestione studio

Funzioni di utilità

Archivi esterni

Informazioni

Configurazione

Esci

Funzioni di Utilità' - Elenchi

Elenco di tutti gli Studi presenti

Codice Attività	Progressivo	Denominazione	Ricavo puntuale di riferimento	Ricavo
52112	7	Prog=0	238.724.000	2
52112	8	Piu record con stessa chiave	238.724.000	2
52112	17	nat.giur.=0 e CF numerico	238.724.000	2
52112	18	nat.giur.<=>0 e CF alfanum.	238.724.000	2
52112	26	campi IVA non impost. Esente = N	238.724.000	2
52112	28	campi ricavi + proventi > 10 miliardi	0.000	2.14
52112	29	ricavo min.> 10 mld	1.361.468.000	2
52112	30	ricavo att. > 10 mld	1.361.468.000	2
52112	31	costo del venduto negativo	62.149.000	2
52112	33	com/prov errata o man e CDCT ass c	0.000	2
52112	36	quadro el.spec.: alternative con valori	238.724.000	2
52112	38	studio non congruo	238.724.000	1
52112	44	studio non congruo	76.706.000	1
52443	1	COGNOME NOME	359.876.000	4
52443	8	COGNOME NOME	0.000	1.5
52443	9	COGNOME NOME	0.000	1.5
52443	7	Record con stessa chiave NOME	2.593.206.000	4
52443	15	Nat giur <=> 0 e cf alfanumeric NOME	2.593.206.000	2
52443	23	IVA non impostata e esente=n NOME	2.593.206.000	2

Apri studio Stampa Elenchi Chiudi Elenchi

Applicazione Studi di Settore. Elenco degli studi di settore presenti.

Archivi esterni

Selezionando dal pannello principale GERICO – Gestione dei ricavi e dei compensi la voce “Archivi esterni” il prodotto visualizza una finestra dalla quale è possibile scegliere le seguenti funzioni:

- ❑ Elaborazione archivio
- ❑ Visualizzazione dell’elaborazione precedente
- ❑ Memorizzazione dati su base informativa locale

❑ Elaborazione archivio

Tale funzione, sulla base delle posizioni dei soggetti di cui occorre determinare i ricavi riportate sull’archivio di input secondo le specifiche tecniche relative ai 45 studi di settore presenti sul sito internet del Ministero delle Finanze

www.finanze.it/xcontrstudi.htm, elabora un archivio di output contenente, per ciascuna posizione, i risultati del calcolo dei ricavi.

- Digitare in corrispondenza del campo ”Nome archivio” o selezionare tramite la funzione “Sfoglia” il nome dell’archivio di input contenente le posizioni da elaborare;
- Indicare la funzione “Elaborazione archivio esterno”;
- Selezionare il pulsante “OK”.

il prodotto visualizza una finestra che avvisa l'utente che l'elaborazione è in corso (vedi figura pagina seguente).

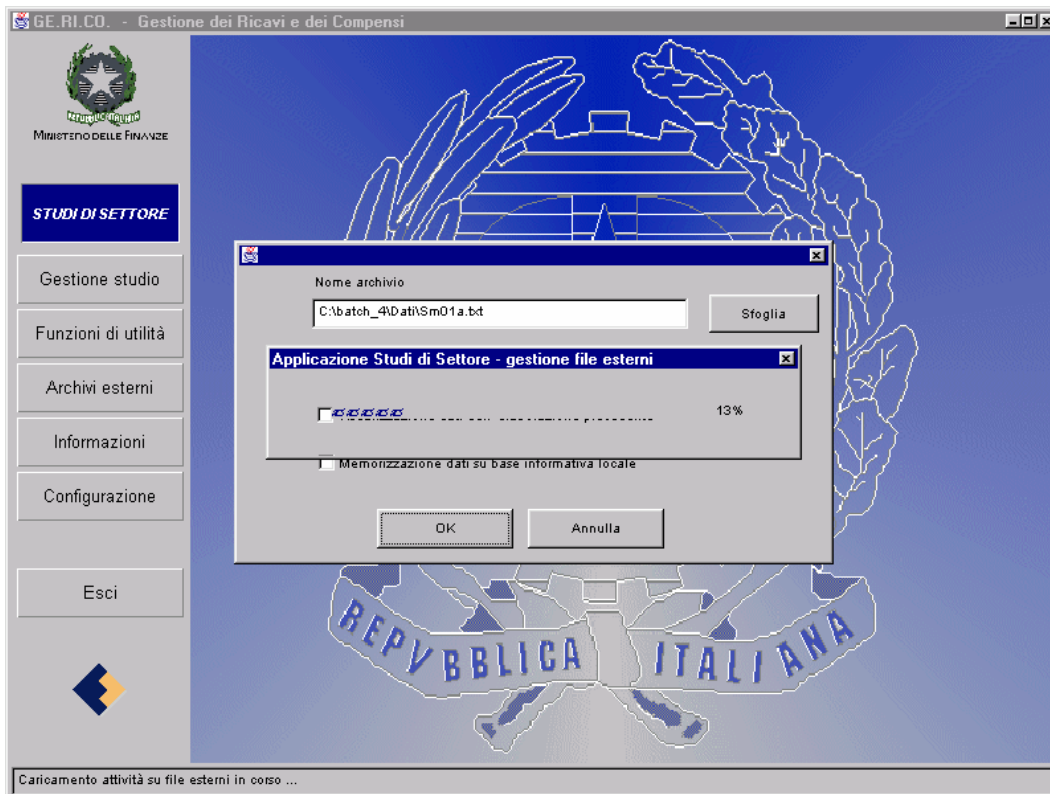

□ Visualizzazione dati dell'elaborazione precedente

Tale funzione consente la visualizzazione a video dei dati relativi all'elaborazione precedente.

- Digitare in corrispondenza del campo "Nome archivio" o selezionare tramite la funzione "Sfoggia" l'archivio di output denominato GERICOUT.TXT contenente le posizioni elaborate;
- Indicare la funzione "Visualizzazione dati elaborazione precedente";
- Selezionare il pulsante "OK".

□ Memorizzazione dati su base informativa locale

Tale funzione, selezionabile singolarmente o insieme alla funzione "Elaborazione archivio", consente la sola memorizzazione dei dati contenuti nell'archivio di input, senza effettuazione del calcolo, sulla base informativa locale.

- Digitare in corrispondenza del campo "Nome archivio" o selezionare tramite la funzione "Sfoggia" il nome dell'archivio di input contenente le posizioni da elaborare;
- Indicare la funzione "Memorizzazione dati su base informativa locale";
- Selezionare il pulsante "OK".

Per tutte e tre le funzioni descritte il prodotto visualizza un pannello relativo alle Posizioni elaborate da archivi esterni (vedi figura pagina seguente).

Codice Fiscale	Codice Attività	Progressivo	Stato	Esito	Note
GRDFBA72L22H501Q	52112	01	non elaborato		non memorizzato
GRDFBA72L22H501Q	52112	02	non elaborato		non memorizzato
XXXXXXXXXXXXXXXXXX	52112	03	elaborato	congruo	non memorizzato
	52112	04	elaborato	congruo	non memorizzato
GRDFBA72L22H501Q	99999	05	non elaborato		non memorizzato
GRDFBA72L22H501Q	00000	06	non elaborato		non memorizzato
GRDFBA72L22H501Q	52112	07	elaborato	congruo	non memorizzato
GRDFBA72L22H501Q	52112	08	elaborato	congruo	non memorizzato
GRDFBA72L22H501Q	52112	14	non elaborato		non memorizzato
GRDFBA72L22H501Q	52112	15	non elaborato		non memorizzato
GRDFBA72L22H501Q	52112	16	non elaborato		non memorizzato

Below the table, the 'Dati riepilogativi relativi alle posizioni presenti sull'archivio' section shows the following summary statistics:

- Posizioni presenti sull' archivio di input: 38
- Posizioni congrue: 9
- Posizioni memorizzate in locale: 0
- Posizioni elaborate: 12
- Posizioni non congrue: 3
- Posizioni non memorizzate in locale: 38
- Posizioni non elaborate: 26

An 'Ok' button is located at the bottom center of the window. The status bar at the bottom reads 'Applicazione Studi di Settore. Attività su file esterni.'

Tale pannello è caratterizzato in alto da sei colonne in cui vengono riportate le seguenti informazioni: Codice fiscale, Codice attività, Progressivo, lo Stato dell'elaborazione della posizione, l'Esito del calcolo e altre Note e in basso vengono visualizzate una serie di informazioni statistiche relative al numero di posizioni presenti sull'archivio di input suddivise tra quelle elaborate e non, congrue e non, memorizzate e non.

Da tale pannello è possibile selezionare le seguenti funzioni:

- ❑ **STUDIO**
- ❑ **STRUMENTI**

Dalla funzione **STUDIO** è possibile selezionare due voci :

APRI - Tale funzione consente, quando attivata la funzione “Memorizzazione dati su base informativa locale”, di aprire una qualsiasi posizione selezionata secondo la modalità interattiva visualizzando i dati sui pannelli del relativo studio di settore;

INFORMAZIONI – visualizza una finestra riepilogativa dell’elaborazione della posizione riportando le eventuali anomalie riscontrate che non hanno permesso di elaborare o memorizzare la posizione;

Le tipologie di anomalie che possono essere riscontrate sono relative a non conformità rispetto alle specifiche tecniche relative ai 45 studi di settore che riguardano ad esempio la presenza di campi numerici (sia contabili che extracontabili) con caratteri non numerici ovvero la presenza di campi alternativa con valorizzazione dei dati diversa da “S” o “N”, etc.

GE.RI.CO. - Gestione dei Ricavi e dei Compensi

MINISTERO DELLE FINANZE

STUDI DI SETTORE

Gestione studio

Funzioni di utilità

Archivi esterni

Informazioni

Configurazione

Esci

Informazioni sullo studio

Codice Fiscale: Codice Attività: Progressivo:

Stato: *non elaborato* **Note:** *non memorizzato*

Anomalie rilevate

-- Lunghezza errata

Ok

Applicazione Studi di Settore. Attività su file esterni.

La funzione **STRUMENTI** prevede l’ordinamento dell’elenco delle posizioni in base a codice fiscale, codice attività, posizioni elaborate e non elaborabili, congrue e non congrue, memorizzate e non memorizzabili.