

Studi di settore

Gestione dei ricavi e dei compensi

Guida operativa

Marzo 2000

INDICE

Premessa	Pag. 3
Introduzione	Pag. 4
Le attività economiche oggetto degli studi di settore	Pag. 5
Assistenza all'utilizzo di GERICO 2000	Pag. 13
Caratteristiche tecniche	Pag. 14
Installazione del prodotto	Pag. 16
Modalità di utilizzo del programma	Pag. 18
Funzionalità operative	Pag. 22
Acquisizione posizione	Pag. 26
Variazione posizione	Pag. 33
Cancellazione posizione	Pag. 35
Stampa posizione	Pag. 36
Funzioni di utilità	Pag. 37
Elenchi	Pag. 37
Predisposizione posizioni da trasferire	Pag. 38
Trasferimento posizioni	Pag. 39
Salvataggio base dati	Pag. 40
Ripristino base dati	Pag. 41
Archivi esterni	Pag. 42

PREMESSA

Nel 1999 sono stati pubblicati nella Gazzetta Ufficiale quarantacinque studi di settore relativi a ottantasette attività economiche.

Nel 2000 sono stati pubblicati nella Gazzetta Ufficiale quarantuno studi di settore relativi a settanta attività economiche.

Tali studi di settore si rendono applicabili alle dichiarazioni per l'anno di imposta 1999 così come previsto dall'art.21, comma 4, della legge 448 del 1998.

Per l'elaborazione degli studi di settore sono state utilizzate tecniche statistiche e matematiche che hanno operato sui dati contenuti nei questionari inviati nel 1997 e nel 1998 restituiti dai contribuenti agli uffici finanziari.

GERICO 2000 (GEstione dei RIcavi o COmpensi), prodotto software di applicazione degli studi di settore, è stato concepito per determinare la congruità dei propri ricavi o compensi e la coerenza della propria gestione economica.

INTRODUZIONE

Il prodotto software di applicazione degli studi di settore denominato **GERICO 2000 (GEstione dei RICavi o COmpensi)** è stato realizzato sulla base delle regole derivate dall'elaborazione degli studi di settore.

Per una miglior comprensione delle metodiche utilizzate si illustra, di seguito, il meccanismo di costruzione dello Studio di Settore.

Sui dati richiesti con i questionari è stata applicata "l'Analisi in componenti principali" che ha individuato i fattori (gruppi di variabili correlate) più significativi per ogni studio.

Sui fattori così determinati è stata applicata la "cluster analysis" che ha consentito di individuare gruppi di soggetti massimamente omogenei e quindi rappresentativi dei modelli organizzativi di un determinato settore.

Attraverso la tecnica di "regressione multipla" è stata individuata la relazione che esiste tra i ricavi (variabile indipendente) e i dati strutturali e contabili (variabili dipendenti).

Per ciascun gruppo omogeneo è stata, infatti, individuata la funzione matematica da applicare.

La funzione matematica individuata tiene conto anche della variabile territoriale in modo da misurare l'influenza della localizzazione territoriale.

Infine "l'Analisi discriminante" consente di assegnare un soggetto ad uno o più gruppi omogenei ai quali è associata una funzione di ricavo e, sul valore individuato, di calcolare "l'intervallo di confidenza" cioè un valore che misura la precisione del risultato.

Le attività economiche oggetto degli studi di settore

Le tipologie di studi di settore gestite per la macroarea dei servizi sono:

SG31U

50.20.1 Riparazioni meccaniche di autoveicoli;

SG32U

50.20.3 Riparazione di impianti elettrici e di alimentazione per autoveicoli;

SG33U

93.02.3 Servizi degli istituti di bellezza;

SG34U

93.02.1 Servizi dei saloni di barbiere;

93.02.2 Servizi dei saloni di parrucchiere;

SG35U

55.30.2 Rosticcerie, friggitorie, pizzerie a taglio;

SG36U

55.30.1 Ristoranti, trattorie, pizzerie, osterie e birrerie con cucina;

SG37U

55.40.1 Bar e caffè;

55.40.2 Gelaterie;

SG39U

70.31.0 Agenzie di mediazione immobiliare;

SG43U

50.20.2 Riparazioni di carrozzerie di autoveicoli;

SG44U

55.11.0 Alberghi e motel con ristorante;

55.12.0 Alberghi e motel senza ristorante;

SG46U

29.31.2 Riparazione di trattori agricoli;

SG47U

50.20.4 Riparazione e sostituzione di pneumatici;

SG49U

50.40.3 Riparazioni di motocicli e ciclomotori;

SG50U

45.41.0 Intonacatura;

45.43.0 Rivestimento di pavimenti e di muri;

45.44.0 Tinteggiatura e posa in opere di vetrate;

SG51U

74.84.A Attività di conservazione e restauro di opere d'arte;

SG58U

55.22.0 Campeggi ed aree attrezzate per roulotte;

55.23.1 Villaggi turistici;

SG61A

51.17.0 Intermediari del commercio di prodotti alimentari ecc.;

SG61B

51.15.0 Intermediari del commercio di mobili ecc.;

SG61C

51.16.0 Intermediari del commercio di prodotti tessili ecc.;

SG61D

51.18.0 Intermediari del commercio di prodotti particolari n.c.a.;

51.19.0 Intermediari del commercio di vari prodotti senza prevalenza alcuna;

SG61E

51.14.0 Intermediari del commercio di macchinari, impianti industriali, navi e aeromobili (comprese macchine agricole e per ufficio);

SG61F

51.11.0 Intermediari del commercio di materie prime agricole, di animali vivi, di materie prime tessili e di semilavorati;

SG61G

51.12.0 Intermediari del commercio di combustibili, minerali, metalli e prodotti chimici per l'industria;

SG61H

51.13.0 Intermediari del commercio di legname e materiale da costruzione;

SG62U

55.30.5 Ristoranti con annesso intrattenimento e spettacolo;

SG63U

55.40.4 Bar, caffè con intrattenimento e spettacolo;

SG64U

55.40.3 Bottiglierie ed enoteche con somministrazione;

SG65U

55.23.4 Affittacamere per brevi soggiorni, case per vacanze;

55.23.6 Altri esercizi alberghieri complementari (compresi i residences);

SG67U

93.01.1 Attività delle lavanderie per alberghi, ristoranti, enti e comunità;

93.01.2 Servizi delle lavanderie a secco, tintorie;

SG68U

60.25.0 Trasporto di merci su strada;

SG69A

45.11.0 Demolizione di edifici e sistemazione del terreno;

SG69B

45.12.0 Trivellazioni e perforazioni;

SG69C

45.23.0 Costruzione di autostrade, strade, campi di aviazione e impianti sportivi;

SG69D

45.24.0 Costruzione di opere idrauliche;

SG69E

45.21.0 Lavori generali di costruzione di edifici e lavori di ingegneria civile;

45.22.0 Posa in opere di coperture e costruzione di ossature di tetti di edifici;

45.25.0 Altri lavori speciali di costruzione;

SG70U

74.70.1 Servizi di pulizia;

SG71U

45.45.1 Attività non specializzate di lavori edili;

45.45.2 Altri lavori di completamento di edifici.

Le tipologie di studi di settore gestite per la macroarea delle manifatture sono:

SD01A

15.52.0 Fabbricazione di gelati;

15.82.0 Fabbricazione fette biscottate e biscotti, pasticceria conservata;

15.84.0 Fabbricazione di cacao, cioccolato, caramelle e confetteria;

SD01B

15.81.2 Fabbricazione di pasticceria fresca;

SD02U

15.85.0 Fabbricazione paste alimentari, cuscus e farinacei;

SD03U

15.61.1 Molitura dei cereali;

15.61.2 Altre lavorazioni di semi e granaglie;

SD04A

26.70.2 Lavorazione artistica marmo e pietre affini, lavori in mosaico;

SD04B

14.11.1 Estrazione di pietre ornamentali;

14.11.2 Estrazione di altre pietre da costruzione;

14.13.0 Estrazione di ardesia;

SD04C

14.21.0 Estrazione di ghiaia e sabbia;

SD04D

- 14.12.1 Estrazione di pietra di gesso e di anidrite;
- 14.12.2 Estrazione di pietre per calce e cementi e di dolomite;
- 14.22.0 Estrazione di argilla e caolino;
- 14.50.1 Estrazione di pomice e altri materiali abrasivi;
- 14.50.3 Estrazione di altri minerali e prodotti di cava n.c.a.;

SD04E

- 26.70.1 Segazione e lavorazione delle pietre e del marmo;
- 26.70.3 Frantumazione di pietre e minerali vari fuori cava;

SD06U

- 17.54.6 Fabbricazione di ricami;

SD07A

- 17.71.0 Fabbricazione di articoli di calzetteria a maglia;

SD07B

- 17.72.0 Fabbricazione di pullover, cardigan ed altri articoli simili a maglia;
- 17.73.0 Fabbricazione di altra maglieria esterna;
- 17.74.0 Fabbricazione di maglieria intima;
- 17.75.0 Fabbricazione di altri articoli e accessori a maglia;

SD07C

- 18.22.1 Confezione di vestiario esterno;

SD07D

- 18.21.0 Confezione di indumenti da lavoro;
- 18.24.3 Confezione di abbigliamento o indumenti particolari.

SD07E

- 18.23.0 Confezione di biancheria personale;

SD07F

- 18.24.1 Confezione di cappelli;
- 18.24.2 Confezioni varie e accessori per l'abbigliamento;

SD07G

- 18.24.4 Altre attività collegate all'industria dell'abbigliamento;

SD08U

- 19.30.1 Fabbricazione di calzature non in gomma;
- 19.30.2 Fabbricazione parti e accessori per calzature non in gomma;
- 19.30.3 Fabbricazione calzature, soles e tacchi in gomma e plastica;

SD09A

- 36.11.1 Fabbricazione sedie e sedili, inclusi autoveicoli e simili;
- 36.12.2 Fabbricazione mobili non metallici per uffici, negozi, ecc.;
- 36.13.0 Fabbricazione di altri mobili per cucina;
- 36.14.1 Fabbricazione di altri mobili in legno;
- 36.14.2 Fabbricazione di mobili in giunco vimini e altro materiale;

SD09B

- 36.11.2 Fabbricazione di poltrone e divani;

SD09C

20.10.0 Taglio, piallatura e trattamento del legno;

20.20.0 Fabbricazione di fogli da impiallacciatura; fabbricazione di compensato, pannelli stratificati (ad anima listellata), pannelli di fibre, di particelle ed altri pannelli;

20.40.0 Fabbricazione di imballaggi in legno;

SD09D

20.30.1 Fabbricazione di porte e finestre in legno (escluse porte blindate);

SD09E

20.30.2 Fabbricazione di altri elementi di carpenteria in legno e falegnameria per l'edilizia;

20.51.1 Fabbricazione di prodotti vari in legno (esclusi i mobili);

20.52.1 Fabbricazione dei prodotti della lavorazione del sughero;

SD10A

17.11.0 Preparazione e filatura di fibre tipo cotone;

17.14.0 Preparazione e filatura di fibre tipo lino;

17.21.0 Tessitura di filati tipo cotone;

SD10B

17.40.1 Confezionamento biancheria da letto, tavola e arredamento;

SD12U

15.81.1 Fabbricazione di prodotti di panetteria;

SD13U

17.30.0 Finissaggio dei tessuti;

SD14U

17.12.1 Preparazione delle fibre di lana e assimilate, cardatura;

17.12.2 Filatura della lana cardata e di altre fibre tessili a taglio laniero;

17.13.1 Pettinatura e ripettinatura delle fibre di lana e assimilate;

17.13.2 Filatura della lana pettinata e delle fibre assimilate; preparazione in gomitoli e matasse;

17.17.0 Attività di preparazione e di filatura di altre fibre tessili;

17.22.0 Tessitura di filati tipo lana cardata;

17.23.0 Tessitura di filati tipo lana pettinata;

17.25.0 Tessitura di altre materie tessili;

17.60.0 Fabbricazione di maglierie;

SD16U

18.22.2 Confezione su misura di vestiario;

SD18U

26.21.0 Fabbricazione di prodotti in ceramica per usi domestici e ornamentali;

26.30.0 Fabbricazione di piastrelle e lastre in ceramica per pavimenti e rivestimenti;

26.40.0 Fabbricazione di mattoni, tegole ed altri prodotti per l'edilizia in terracotta;

SD21U

33.40.1 Fabbricazione di armature per occhiali di qualsiasi tipo; montatura in serie di occhiali comuni;

33.40.2 Confezionamento ed apprestamento di occhiali da vista e lenti a contatto.

Le tipologie di studi di settore gestite per la macroarea del commercio sono:**SM01U**

52.11.2 Commercio al dettaglio dei supermercati;

52.11.3 Commercio al dettaglio di minimercati;

52.11.4 Commercio al dettaglio di prodotti alimentari vari in altri esercizi;

52.27.4 Commercio al dettaglio specializzato di altri prodotti alimentari e bevande;

SM02U

52.22.1 Commercio al dettaglio di carni bovine, suine, equine, ovine e caprine;

52.22.2 Commercio al dettaglio di carni: pollame, conigli, selvaggina, cacciagione;

SM03A

52.62.1 Commercio al dettaglio ambulante a posteggio fisso di alimentari e di bevande;

52.63.3 Commercio al dettaglio a posteggio mobile di alimentari e bevande;

SM03B

52.62.2 Commercio al dettaglio ambulante a posteggio fisso di tessuti;

52.62.3 Commercio al dettaglio ambulante a posteggio fisso di articoli di abbigliamento;

52.63.4 Commercio al dettaglio a posteggio mobile di tessuti ed articoli di abbigliamento;

SM03C

52.62.5 Commercio al dettaglio ambulante a posteggio fisso di mobili e articoli di uso domestico;

52.62.6 Commercio al dettaglio ambulante a posteggio fisso di articoli di occasione sia nuovi che usati;

52.62.7 Commercio al dettaglio ambulante a posteggio fisso di altri articoli n.c.a.

52.63.5 Altro commercio ambulante a posteggio mobile.

SM03D

52.62.4 Commercio al dettaglio ambulante a posteggio fisso di calzature e pelletterie;

SM05A

52.42.1 Commercio al dettaglio di confezioni per adulti;

52.42.2 Commercio al dettaglio di confezioni per bambini e neonati;

52.42.3 Commercio al dettaglio di biancheria personale, maglieria, camicie;

SM05B

52.42.6 Commercio al dettaglio di cappelli, ombrelli, guanti e cravatte;

52.43.1 Commercio al dettaglio di calzature e accessori, pellami;

52.43.2 Commercio al dettaglio di articoli di pelletteria da viaggio;

SM06A

52.44.3 Commercio al dettaglio di articoli per l'illuminazione e materiale elettrico vario;

52.45.1 Commercio al dettaglio di elettrodomestici;

52.45.2 Commercio al dettaglio di apparecchi radio, televisori, giradischi e registratori;

52.45.3 Commercio al dettaglio di dischi e nastri;

52.45.5 Commercio al dettaglio di macchine per cucire e per maglieria.

SM06B

52.45.4 Commercio al dettaglio di strumenti musicali e spartiti;

SM06C

52.44.2 Commercio al dettaglio di articoli casalinghi, di cristallerie e vasellame;

52.44.5 Commercio al dettaglio di articoli diversi per uso domestico;

SM07U

52.41.4 Commercio al dettaglio di filati per maglieria;

52.42.4 Commercio al dettaglio di merceria, cucirini, filati, ricami;

SM08A

52.48.4 Commercio al dettaglio di giochi e giocattoli;

SM08B

52.48.5 Commercio al dettaglio di articoli sportivi, biciclette, armi e munizioni; di articoli per il tempo libero; articoli da regalo, chincaglieria e bigiotteria;

SM09A

50.10.0 Commercio di autoveicoli;

SM09B

50.41.1 Commercio all'ingrosso e al dettaglio di motocicli e ciclomotori (compresi intermediari);

SM10U

50.30.0 Commercio di parti e accessori di autoveicoli;

50.40.2 Commercio all'ingrosso e al dettaglio di pezzi di ricambio per motocicli e ciclomotori;

SM16U

52.33.2 Commercio al dettaglio di articoli di profumeria.

La presente guida operativa è relativa alla versione 1.0 di GERICO 2000.

Si precisa che la presente versione non è compatibile con la versione 1.0 di GERICO 1999.

Assistenza all'utilizzo di GERICO 2000

E' stata predisposto un servizio di assistenza telefonica dalle ore 9.00 alle ore 18.00 dal lunedì al venerdì al numero verde **800-279107**.

Il servizio prevede assistenza all'utilizzo operativo di GERICO 2000 dalla fase di installazione a quella di gestione del prodotto stesso.

Eventuali problematiche di carattere normativo o di interpretazione degli studi di settore verranno raccolti e portati all'attenzione dell'Amministrazione Finanziaria.

CARATTERISTICHE TECNICHE

Piattaforme software

L'attuale versione è destinata a piattaforme software tipo Windows 95, Windows 98, Windows NT e Windows 2000, Macintosh, Unix, Aix, Linux.

In particolare per la versione di GERICO 2000 interattiva le piattaforme software abilitate sono:

- Windows 95, Windows 98, Windows NT e Windows 2000, Macintosh

Per la versione di GERICO 2000 esclusivamente batch (modalità differita) le piattaforme abilitate sono le seguenti:

Windows 95, Windows 98 e Windows NT, Macintosh, Unix, Aix, Linux.

In tale contesto il prodotto non è eseguibile con pannelli interattivi ma esclusivamente con comandi a console.

Gestione delle postazioni in rete

Al fine di gestire il prodotto GERICO 2000 sia in modalità interattiva, sia in modalità mista (interattiva e batch) sia in modalità batch è necessario installare il prodotto sul SERVER.

Per utilizzare il prodotto dai CLIENT occorre condividere il SERVER come disco in rete ed installare la relativa Java Virtual Machine.

Ad esempio in una configurazione che prevede un SERVER con sistema operativo UNIX e un determinato numero di CLIENT con sistema operativo WINDOWS 98 è necessario installare il prodotto sul SERVER UNIX, installare la Java Virtual Machine su ciascun client e su di essi condividere il SERVER UNIX come disco accessorio.

Avviare il prodotto dai CLIENT.

La configurazione minima Hardware

La configurazione minima Hardware per i CLIENT o i PC stand alone è la seguente:

Ambiente Windows

- processore 166 Mhz;
- almeno 64 Mb di memoria estesa;

Ambiente Unix

- processore 133 Mhz;
- almeno 64 Mb di memoria estesa;

Ambiente Macintosh

- processore 200 Mhz;
- almeno 64 Mb di memoria estesa;

Hard-Disk:

- sono necessari almeno 30 Mb liberi.

INSTALLAZIONE DEL PRODOTTO

Ambiente Windows 95, Windows 98, Window 2000 e Windows NT, MAC

Per installare il software di determinazione dei ricavi da Studi di settore occorre procedere come segue:

- Inserire il CD-ROM nel lettore;
- Aprire un browser (internet-explorer, netscape)
- Indicare nella barra dell'indirizzo: installa.htm

Il browser visualizza una pagina nella quale viene reso disponibile il software GERICO 2000 comprensivo della macchina virtuale Java JRE 1.1.8 per i vari sistemi operativi.

Una volta selezionato il sistema operativo e scaricato il software su di una opportuna directory, eseguire il comando setup.

Il sistema procede con una installazione guidata.

Viene visualizzata una finestra di introduzione; selezionando il pulsante "AVANTI" viene visualizzata la finestra del contratto di licenza del software JAVA – JRE versione 1.1.8 – necessario per utilizzare l'applicazione GERICO 2000; selezionando il pulsante "AVANTI" il prodotto visualizza la finestra delle informazioni "importanti" (da chiarire) per l'utilizzo del prodotto: selezionando il pulsante "AVANTI" il prodotto richiede l'indicazione della directory presso la quale installare l'applicazione; selezionando il pulsante "AVANTI" viene richiesto di indicare dove creare le icone dell'applicazione; selezionando il pulsante "AVANTI" il prodotto visualizza una finestra con l'indicazione della posizione della JRE da installare sul personal computer; selezionando il pulsante "AVANTI" il prodotto richiede di indicare il tipo di installazione da effettuare:

- Completa
- Minima
- Personalizzata

Nel caso di installazione completa il prodotto installa la JRE, l'applicazione pre-installa tutti gli 86 studi di settore; nel caso di installazione minima viene installata la JRE e l'applicazione senza studi di settore; nel caso di installazione personalizzata il prodotto visualizza una finestra dove indicare gli studi che si

desiderano installare; in questo caso viene installata la JRE, l'applicazione e si pre-installano gli studi selezionati.

In tutti i casi sopra esposti selezionando "AVANTI" il prodotto procede con l'installazione visualizzando a conclusione una finestra di conclusione della procedura di installazione.

Per completare l'installazione e rendere operativi gli studi di settore pre-installati selezionare la funzione "STUDI DI SETTORE" dalla voce INSTALLAZIONE.

Il prodotto visualizza un pannello diviso in due sezioni nella parte superiore del quale viene visualizzata la lista degli studi di settore installabili; selezionare gli studi da installare sulla lista presente sulla parte superiore del pannello.

Il prodotto procede con l'installazione automatica degli studi selezionati visualizzando la conclusione delle operazioni con un opportuno diagnostico.

Per installare il software di gestione di ulteriori studi di settore selezionare la funzione "STUDI DI SETTORE" dalla voce INSTALLAZIONE.

Il prodotto visualizza un pannello diviso in due sezioni:

- Nella parte superiore viene visualizzata la lista degli studi di settore installabili:
- Nella parte inferiore la lista degli studi già installati.

Selezionare gli studi da installare sulla lista presente sulla parte superiore del pannello.

Il prodotto procede con l'installazione automatica degli studi selezionati visualizzando la conclusione delle operazioni con un opportuno diagnostico.

Modalità di utilizzo del programma

Vengono illustrate di seguito le modalità operative di utilizzo del prodotto.
Il prodotto utilizza il mouse per selezionare le funzionalità previste e per lo spostamento tra i campi presenti nei pannelli.

Simbologia dei messaggi

L'applicazione, durante l'utilizzo delle funzioni che verranno successivamente descritte, prevede la visualizzazione di finestre contenenti due distinte tipologie di messaggi:

□ Messaggi di attenzione

Viene visualizzata una finestra caratterizzata sulla sinistra dal simbolo di attenzione, sulla destra dal messaggio ed in basso dai pulsanti "CORREGGI", "CONTINUA":

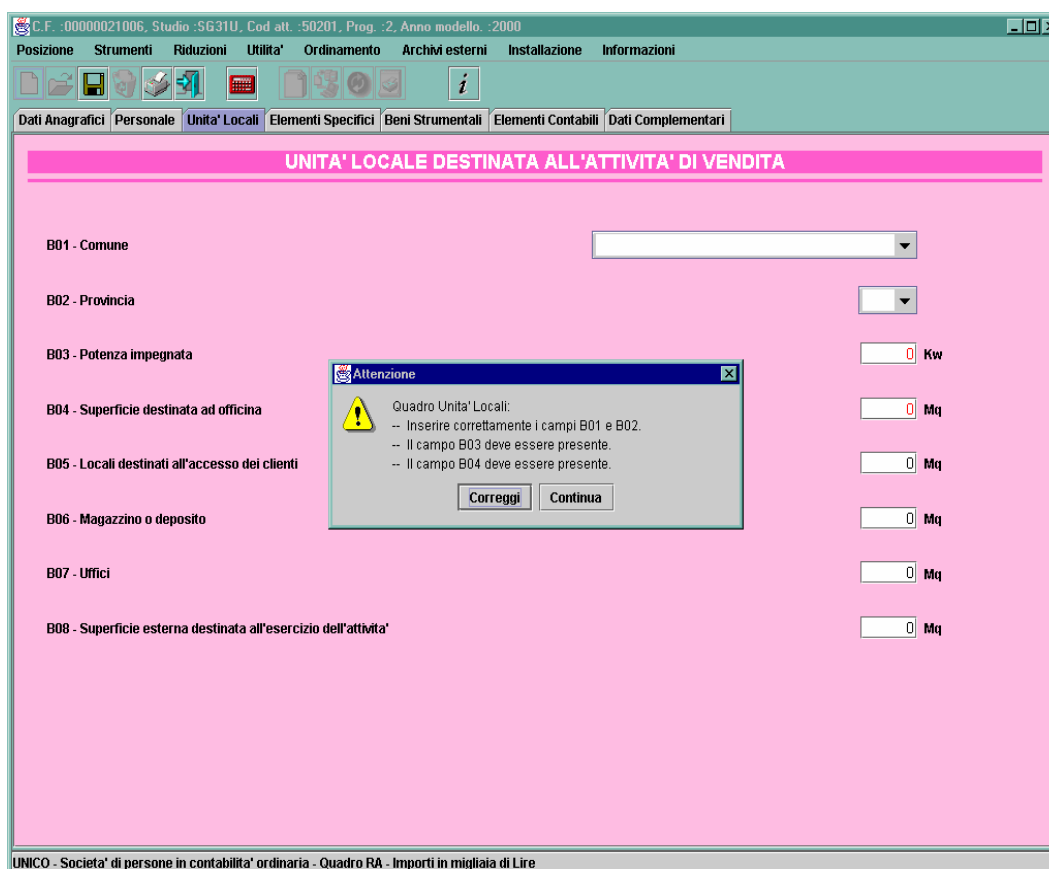

□ **Messaggi di informazione**

Viene visualizzata una finestra caratterizzata sulla sinistra dal simbolo di informazione, sulla destra dal messaggio ed in basso dal pulsante OK.

Elemento Contabile	Valore
F01 - Esistenze iniziali relative a merci, prodotti finiti, materie prime e sussidiarie, semilavorati e ai servizi non di durata ultrannuale	11
F02 - Esistenze iniziali relative a prodotti finiti	0
F03 - Esistenze iniziali relative a opere, forniture e servizi di durata ultrannuale	101
F04 - di cui all'art. 60, comma 5, d	0
F05 - Rimanenze finali relative a r sussidiarie, semilavorati e z	1.111
F06 - Rimanenze finali relative a p	0
F07 - Rimanenze finali relative a opere, forniture e servizi di durata ultrannuale	0
F08 - di cui all'art. 60, comma 5, del TUIR	0
F09 - Costi per l'acquisto di materie prime, sussidiarie, semilavorati e merci	0
F10 - Costo per la produzione di servizi	0
F11 - Valore dei beni strumentali	0
F12 - Spese per lavoro dipendente e per altre prestazioni diverse da lavoro dipendente afferenti l'attività dell'impresa	0
F13 - Spese per acquisti di servizi	0

The dialog box 'Informazione' contains the following text:

Quadro Elementi Contabili:
 -- Il costo del venduto, somma dei campi (F01-F05+F09+F10) non può essere minore di 0.
 -- I campi da F17 a F21 non sono corretti. L'aliquota IVA applicata sarà del 20%.

At the bottom of the dialog box is an 'OK' button.

At the bottom of the main window, the text reads: 'UNICO - Società di persone in contabilità ordinaria - Quadro RA - Importi in migliaia di Lire'.

❑ Messaggi riportati nella barra di applicazioni

Il prodotto utilizza l'ultima riga dei pannelli per visualizzare il modello della dichiarazione e l'indicazione degli importi in migliaia di lire o in euro; in particolare su tale riga vengono visualizzati in rosso messaggi relativi al salvataggio o stampa della posizione.

C.F. :00000021006, Studio :SG31U, Cod att. :50201, Prog. :2, Anno modello. :2000

Posizione Strumenti Riduzioni Utilità Ordinamento Archivi esterni Installazione Informazioni

Dati Anagrafici Personale **Unità Locali** Elementi Specifici Beni Strumentali Elementi Contabili Dati Complementari

UNITA' LOCALE DESTINATA ALL'ATTIVITA' DI VENDITA

B01 - Comune	ROMA
B02 - Provincia	RM
B03 - Potenza impegnata	1 Kw
B04 - Superficie destinata ad officina	44 Mq
B05 - Locali destinati all'accesso dei clienti	0 Mq
B06 - Magazzino o deposito	0 Mq
B07 - Uffici	0 Mq
B08 - Superficie esterna destinata all'esercizio dell'attività	0 Mq

salvataggio correttamente effettuato: lo studio non presenta errori

❑ **Messaggi di anomalie riscontrate**

Tale finestra viene visualizzata nel momento in cui si seleziona la voce STRUMENTI – APPLICA STUDIO e il calcolo non risulta effettuabile per mancanza di valorizzazione di alcuni campi obbligatori. Tale finestra, caratterizzata in basso dal pulsante OK, descrive il titolo del quadro e il tipo di anomalia riscontrata (vedi figura pagina seguente).

C.F. :00000021006, Studio :SG69A, Cod att. :45110, Prog. :1, Anno modello. :2000

Posizione Strumenti Riduzioni Utilità Ordinamento Archivi esterni Installazione Informazioni

Dati Anagrafici Personale Unità Locali Elementi Specifici Elementi Contabili

PERSONALE ADDETTO ALL'ATTIVITA'

	Numero giornate retribuite
A01 - Dirigenti	<input type="text" value="0"/>
A02 - Quadri	<input type="text" value="0"/>
A03 - Impiegati	<input type="text" value="0"/>
A04 - Operai generici	<input type="text" value="0"/>
A05 - Operai specializzati	<input type="text" value="0"/>
A06 - Dipendenti a tempo parziale	<input type="text" value="0"/>
A07 - Apprendisti	<input type="text" value="0"/>
A08 - Assunti con contratto di formazione e lavoro o a termine e lavoratori a domicilio	<input type="text" value="0"/>
A09 - Collaboratori coordinati e continuativi che prestano attività prevalentemente nell'impresa	<input type="text" value="0"/> Numero
A10 - Collaboratori coordinati e continuativi diversi da quelli di cui al rigo precedente	<input type="text" value="0"/> Numero
A11 - Collaboratori dell'impresa familiare e coniuge dell'azienda coniugale	<input type="text" value="0"/> Numero
A12 - Familiari diversi da quelli di cui al rigo precedente che prestano attività nell'impresa	<input type="text" value="0"/> Numero
A13 - Associati in partecipazione che apportano lavoro prevalentemente nell'impresa	<input type="text" value="0"/> Numero

Riepilogo dati anomali riscontrati - calcolo non effettuabile

Quadro Dati Anagrafici:
 -- Il campo Natura Giuridica deve essere presente.

Quadro Elementi Specifici:
 -- La somma delle percentuali dei campi da D06 a D12 deve essere uguale a 100.
 -- La somma delle percentuali dei campi da D13 a D19 deve essere uguale a 100.
 -- La somma delle percentuali dei campi da D20 a D22 deve essere uguale a 100.

UNICO - Società di persone in contabilità ordinaria - Quadro RA - Importi in migliaia di Lire

Funzionalità operative

L'applicazione GERICO 2000 - Gestione dei ricavi e dei compensi prevede la gestione di funzionalità sia interattive che batch (modalità "in differita").

Per ciò che riguarda l'area interattiva le funzioni disponibili per la gestione di una posizione sono le seguenti:

- Acquisizione
- Variazione e visualizzazione
- Stampa
- Cancellazione
- Calcolo

Per ciò che riguarda l'area batch è possibile:

- Elaborare un archivio di input contenente varie posizioni fiscali;
- Memorizzare i dati contenuti nell'archivio di input sulla base informativa locale.

Funzioni interattive

Esecuzione del prodotto in ambiente Windows 95, Windows 98, Windows-NT e Windows 2000

Il prodotto GERICO 2000 viene avviato selezionando l'icona predisposta sul desktop.

Viene visualizzato il menù principale:

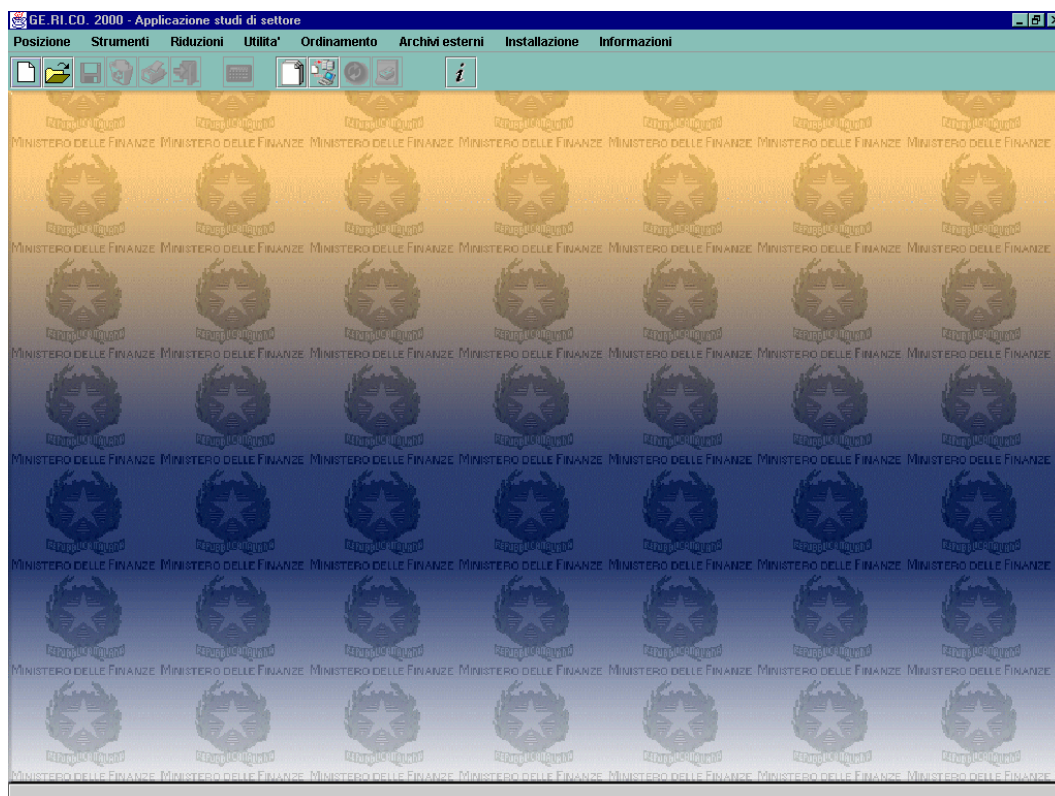

Il menù principale contiene le seguenti voci:

POSIZIONE, a cui fanno riferimento le funzioni:

Nuova - per la l'inserimento di una nuova posizione fiscale

Apri - per l'apertura di una posizione memorizzata

Elimina - per la cancellazione di una posizione memorizzata

Informazioni - per la visualizzazione delle informazioni relative alle posizioni memorizzate/elaborate con la funzione "Archivi esterni"

Stampa - per la stampa di una posizione memorizzata

Chiudi - per uscire da una posizione

Esci - per uscire dal prodotto GERICO 2000.

STRUMENTI, a cui fa riferimento la funzione:

Applica studio - per la determinazione dei ricavi relativi alla posizione fiscale che si sta referenziando.

RIDUZIONI, a cui fa riferimento la funzione calcolo riduzioni per quegli studi di settore per i quali sono previste delle agevolazioni fiscali (apprendisti, etc.).

UTILITÀ, a cui fanno riferimento le seguenti funzioni:

Visualizza elenchi - per la visualizzazione dell'elenco delle posizioni memorizzate

Predisposizione posizioni da trasferire - per la visualizzazione e la selezione delle posizioni da predisporre per il trasferimento telematico in Anagrafe Tributaria

Trasferimento - per la predisposizione delle posizioni selezionate con la funzione precedente sul file da inviare telematicamente

Salvataggio - per il salvataggio della banca dati locale su file

Ripristino - per il ripristino della banca dati locale salvata precedentemente.

Allineamento – per la verifica della correttezza della banca dati locale e per ripristinarne l'integrità in caso di malfunzionamento

Stampa elenchi - per la stampa degli elenchi visualizzati

Seleziona tutto – per selezionare tutte le posizioni da predisporre per il trasferimento

ORDINAMENTO - per l'ordinamento delle posizioni visualizzate nell'elenco secondo il codice fiscale, o l'anno di riferimento o il codice attività;

ARCHIVI ESTERNI, a cui fa riferimento la funzione nuova acquisizione per l'elaborazione e/o la memorizzazione dei dati relativi ad alcune posizioni predisposte su file secondo le specifiche rese note dall'Amministrazione.

INSTALLAZIONE, per installare ulteriori studi di settore oltre quelli già presenti.

INFORMAZIONI, a cui fanno riferimento informazioni di carattere generale, la normativa, le istruzioni per la compilazione degli allegati alla dichiarazione la guida operativa ed i requisiti hardware e software per l'utilizzo del prodotto.

Acquisizione di una nuova posizione

L'acquisizione dei dati che consentono il calcolo di una posizione avviene tramite una serie di pannelli quanto più possibile coincidenti con i quadri dei modelli per gli Studi di settore da allegare alla dichiarazione 2000 (indirizzo internet: www.finanze.it/xcontrstudi.htm).

Sul menù principale selezionare con il mouse “Posizione” e successivamente la voce “nuova”.

Viene attivata una finestra “Creazione di una nuova posizione” nella quale devono essere inseriti i seguenti dati:

- ❑ il codice fiscale;
- ❑ il codice di attività desiderato, che può essere selezionato anche mediante la funzione di ricerca;
- ❑ il modello della dichiarazione;
- ❑ il progressivo numerico relativo alla posizione fiscale da acquisire – tale progressivo deve essere identico a quello riportato nel quadro contabile della dichiarazione;
- ❑ l'indicazione se gli importi sono indicati in migliaia di lire o in euro
- ❑ l'eventuale indicazione di omocodice per i soggetti che rientrano in questa casistica;

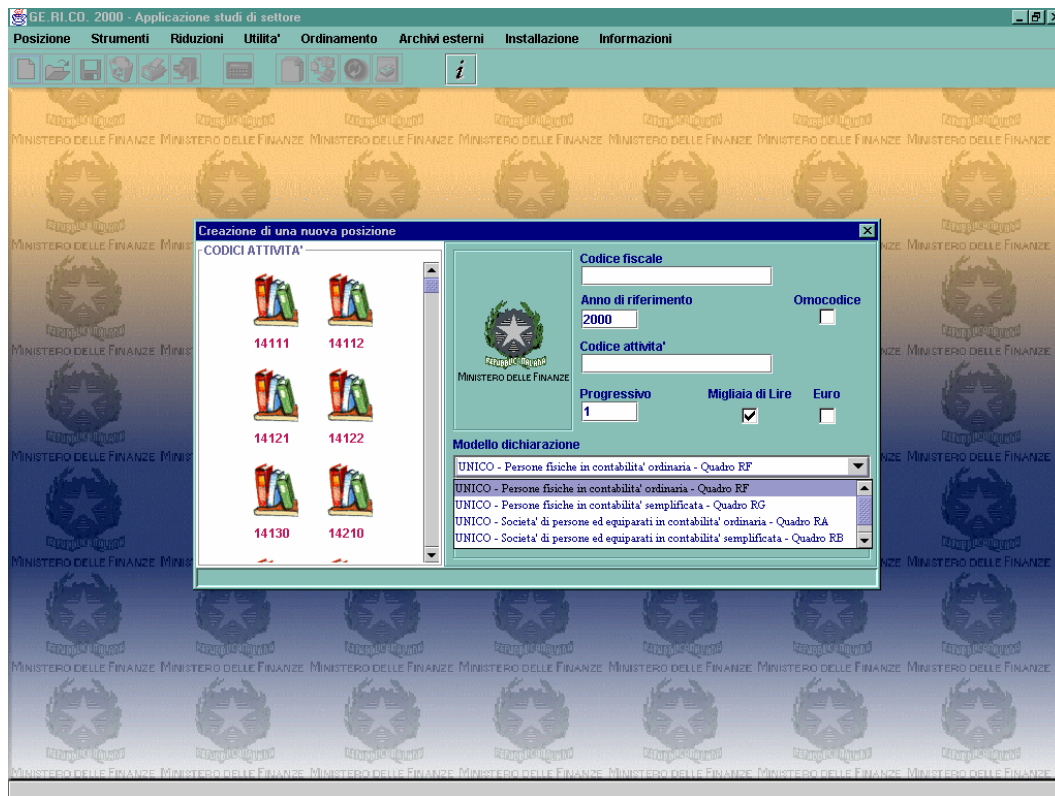

Una volta inseriti i dati il prodotto effettua i controlli di congruenza, superati i quali, visualizza il primo pannello dello studio di settore relativo al codice attività indicato così strutturato:

- ❑ nella parte superiore è presente una barra contenente i pulsanti di navigazione tra i quadri dello studio di settore;
- ❑ nell'area sottostante, a partire dai dati anagrafici, vengono proposti i quadri specifici dello Studio di Settore.

Nel passaggio da un quadro all'altro il prodotto effettua il controllo dei dati digitati verificando, da una parte, la presenza di alcuni campi obbligatori (ad esempio per lo studio di settore SM01U il campo B01 Comune) e dall'altra la correttezza dei dati digitati (ad esempio percentuali superiori a 100) visualizzando in una finestra gli eventuali messaggi di errore ed evidenziando con il colore rosso i campi da correggere .

Si precisa che i dati richiesti sui pannelli sono nel seguente formato:

- ❑ i dati numerici in formato intero **senza virgole**
- ❑ gli importi in **migliaia di lire o in euro** in relazione all'indicazione effettuata precedentemente.

Si precisa che, in assenza delle correzioni richieste dal prodotto, il calcolo dei ricavi non può essere effettuato e viene visualizzato un pannello con il riepilogo delle anomalie.

Per gli studi che prevedono la presenza di quadri con più unità locali destinate all'esercizio dell'attività (SG50U) ovvero unità strutturali (SG68U) o posteggi (SM03A – SM03B – SM03C – SM03D), è possibile, attraverso apposite funzioni di navigazione, inserire nuove occorrenze (pulsante NUOVO) ovvero spostarsi avanti e indietro (selezionando la riga corrispondente all'unità locale o strutturale inserita) tra un'occorrenza e l'altra.

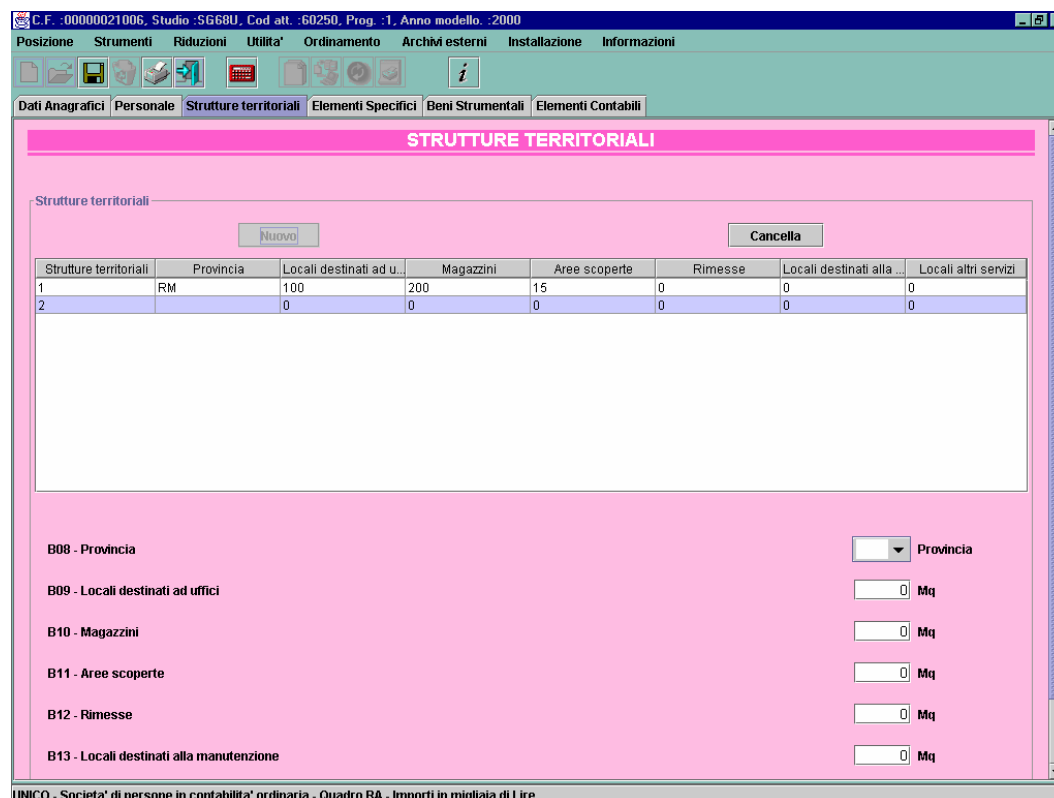

Dopo aver inserito in tutti i quadri le informazioni richieste, selezionando la funzione “APPLICA STUDIO” della voce STRUMENTI, il prodotto effettua il calcolo visualizzandone l'esito in un pannello diviso in quattro sezioni.

Nella parte superiore del pannello vengono riportate le sezioni probabilità e variabili.

Nella prima vengono riportate le probabilità di appartenenza ai gruppi omogenei di riferimento per lo studio; nella seconda vengono riportate le valorizzazioni delle variabili che concorrono alla determinazione dei ricavi in fase di regressione.

Nella parte inferiore del pannello sono riportate le sezioni congruenza e coerenza.

Nella prima vengono riportati i valori del ricavo dichiarato (inteso come somma dei ricavi delle lettere a) e b) dell'art. 53 del TUIR, degli altri proventi considerati ricavi delle rimanenze finali eccetto quelle di cui all' art. 60 comma da 1 a 4

diminuita delle esistenze iniziali di cui all' art. 60 comma da 1 a 4 del TUIR), del ricavo puntuale, della eventuale IVA dovuta e dell'indicazione di congruità o non congruità: se il soggetto ha dichiarato i ricavi non inferiori a quello puntuale calcolato viene evidenziata la dicitura "CONGRUO", diversamente in quest'area vengono

visualizzati il ricavo minimo, il ricavo puntuale e la dicitura "NON CONGRUO".

Si precisa che, nel caso di posizioni risultate congrue nella sezione vengono riportato solo il ricavo dichiarato e l'informazione di congruità.

Nella seconda viene analizzata la coerenza della posizione elaborata ed in particolare vengono visualizzati le valorizzazioni degli indici economici significativi per quella determinata attività economica nonché il relativo intervallo di coerenza.

Per ciascun indice viene visualizzata l'informazione di coerenza o non coerenza.

Per visualizzare le formule analitiche degli indici di coerenza selezionare la funzione "INDICI DI COERENZA" dalla voce del menu principale INFORMAZIONI.

Il prodotto predispone un pannello con l'elenco di tutti gli indici economici significativi per lo studio di settore.

Si fa presente che un soggetto congruo può risultare non coerente e viceversa.

C.F. :00000021006, Studio :SD09B, Cod att. :36112, Prog. :1, Anno modello. :2000

Posizione Strumenti Riduzioni Utilita' Ordinamento Archivi esterni Installazione Informazioni

Probabilità Variabili

PROBABILITA' DI APPARTENENZA DEL SOGGETTO AI GRUPPI OMOGENEI

Descrizione Gruppo	Probabilità
1 - Terzisti specializzati nella lavorazione del legno	1,000
2 - Imprese caratterizzate da lavorazioni sia in conto proprio sia in conto terzi	0,000
3 - Laboratori di tappezzeria	0,000
4 - Imprese terziste specializzate nella lavorazione di tappezzeria in pelle	0,000
5 - Aziende terziste specializzate nella lavorazione del tessuto	0,000
6 - Aziende in conto proprio di piccole dimensioni	0,000
7 - Aziende in conto proprio di grandi dimensioni	0,000

(1)	(2)	(3)	(4)	(5)	(6)	(7)
1,000	0,000	0,000	0,000	0,000	0,000	0,000

Congruenza Coerenza

ESITO -> CONGRUENZA

RICAVI		IVA		NON CONGRUO 
Ricavo	5.000	Aliquota media (%)	20	
Formula ricavi : [F14+F15+F07-F08-{F03-F04}]		NB: Aliquota IVA applicata dal sistema 20%		
Ricavo puntuale di riferimento	31.968	I.V.A. dovuta sul puntuale	5.394	
Ricavo minimo ammissibile	30.801	I.V.A. dovuta sul minimo	5.160	

Ok

UNICO - Società di persone in contabilità ordinaria - Quadro RA - Importi in Euro

Selezionando la funzione “SALVA” della voce POSIZIONE il prodotto memorizza i dati inseriti sulla base informativa locale.

Selezionando la funzione “CHIUDI” della funzione POSIZIONE il prodotto, visualizzata una finestra di conferma dell’operazione, termina la fase di acquisizione.

Nel corso dell’acquisizione è prevista una funzione di salvataggio che, in caso di cadute di sistema, consente di ripristinare il lavoro senza perdita dei dati (vedi figura pagina seguente).

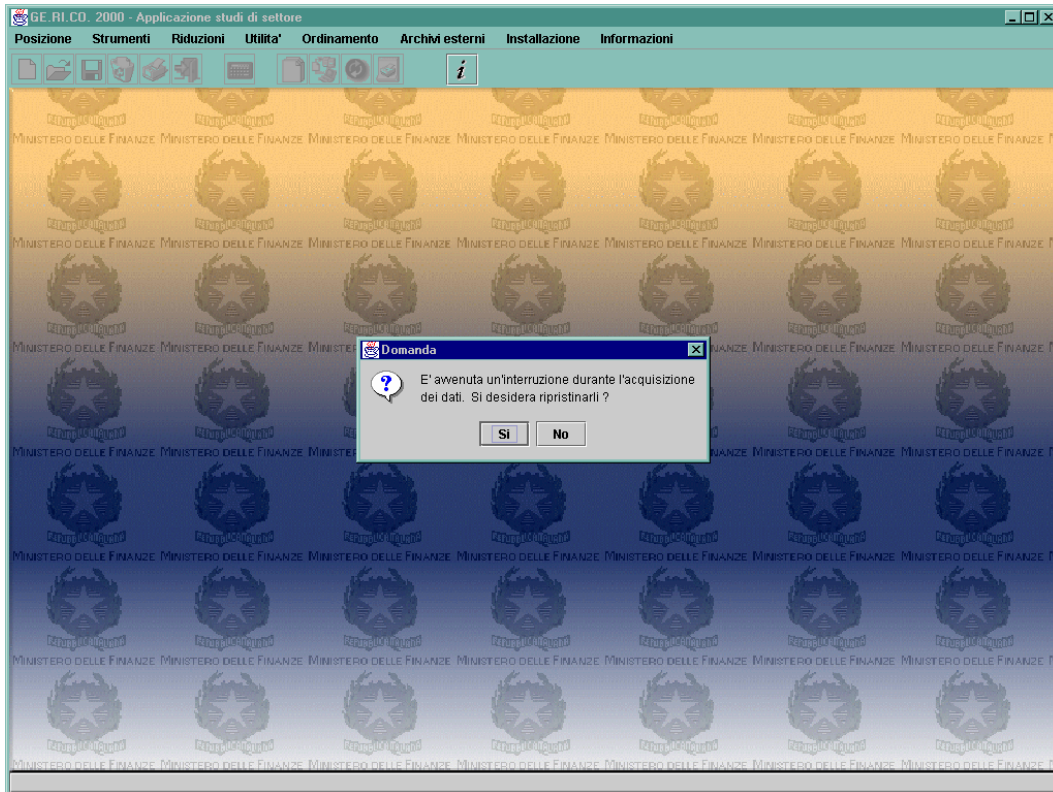

Variazione dati di una posizione esistente

Per variare una posizione precedentemente memorizzata occorre selezionare sul menù principale la voce “POSIZIONE” e la funzione “APRI “.

La finestra che viene attivata è divisa in due aree:

- la prima, sulla sinistra, visualizza la lista delle posizioni memorizzate sulla banca dati locale ordinata per codice fiscale, anno di riferimento, codice attività e progressivo;
- la seconda, sulla destra, è destinata all’indicazione puntuale del codice identificativo della posizione da valutare (codice fiscale, anno di riferimento, codice attività e progressivo);

Selezionando dall’elenco visualizzato sulla sinistra della finestra un determinato codice fiscale questo viene riportato automaticamente sul corrispondente campo presente nell’area presente a destra della finestra; successivamente è possibile selezionare e riportare automaticamente sui campi alla destra della finestra l’anno, il codice attività ed il progressivo numerico relativi a quel codice fiscale.

Una volta selezionati i dati e verificata l’esistenza della posizione sulla base informativa locale il prodotto propone, con le modalità descritte nella sezione precedente “Acquisizione di una nuova posizione”, i quadri con i dati inseriti.

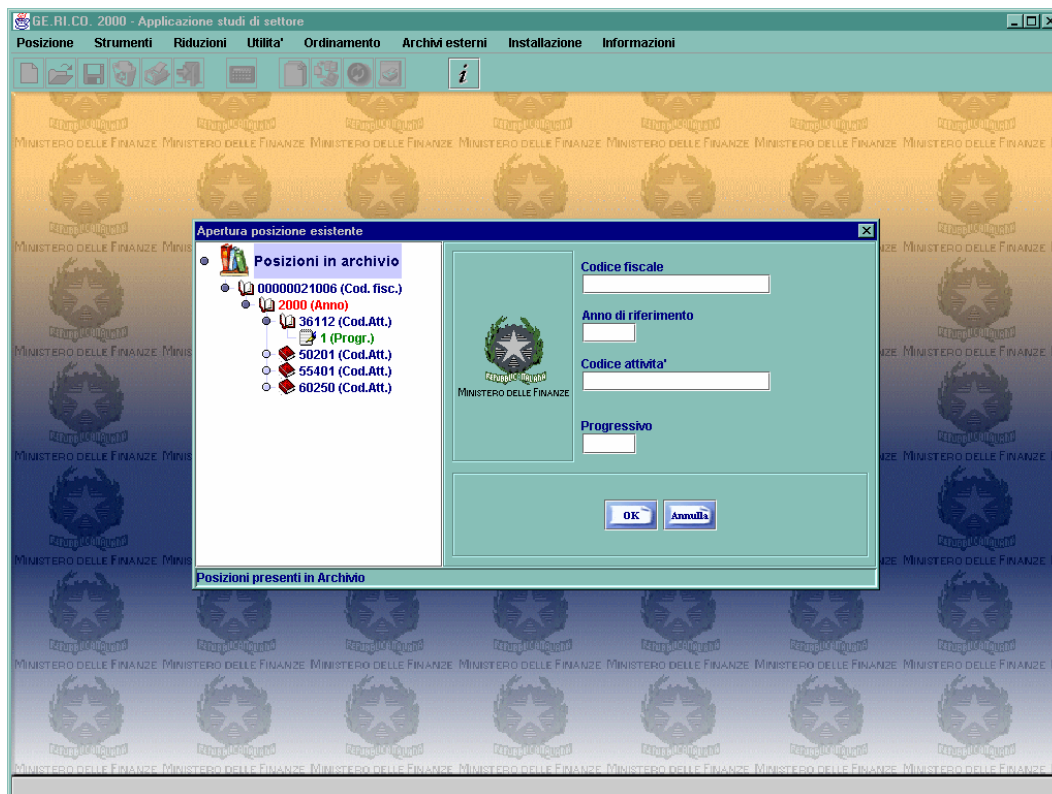

Tutti i dati potranno essere modificati e nel passaggio da un quadro all'altro vengono ripetuti i controlli di congruità.

Apportate tutte le variazioni può essere attivata la funzione "APPLICA STUDIO" dalla voce STRUMENTI del menu principale.

Cancellazione dati di una posizione esistente

La cancellazione viene realizzata, in analogia alla variazione, nel modo seguente:

Per cancellare una posizione precedentemente memorizzata occorre selezionare sul menù principale la voce “POSIZIONE” e la funzione “APRI”.

Sulla finestra che viene attivata occorre quindi selezionare, utilizzando l'apposita funzione di ricerca, la posizione desiderata.

Una volta selezionati i dati e verificata l'esistenza della posizione sulla base informativa locale il prodotto propone i quadri con i dati inseriti.

Selezionando dalla voce POSIZIONE del menu principale la voce “ELIMINA” il prodotto, visualizzata una finestra di conferma dell'operazione, elimina dalla banca dati lo studio di settore selezionato.

- Codice Fiscale: 00000021006
- Codice Attività: 36112
- Descrizione: FABBRICAZIONE DI POLTRONE E DIVANI
- Natura Giuridica: 24 - SOCIETA' IN NOME COLLETTIVO RESIDENTI
- Persona Fisica (selected)
- Cognome
- Nome
- Soggetto diverso da Persona Fisica
- Denominazione o Ragione Sociale
- Asseverazione - Codice fiscale del responsabile del C.A.F. o del professionista
- Omocodice
- Codice Fiscale

A "Domanda" dialog box is overlaid on the form, asking: "Sei sicuro di voler eliminare lo studio ?" with "Si" and "No" buttons.

UNICO - Società di persone in contabilità ordinaria - Quadro RA - Importi in Euro

Stampa dati dello studio di settore

La stampa viene realizzata, in analogia alla variazione, nel modo seguente:

Per stampare una posizione precedentemente memorizzata occorre selezionare sul menù principale la voce POSIZIONE e la funzione “APRI”.

Sulla finestra che viene attivata occorre quindi selezionare, utilizzando l’apposita funzione di ricerca, la posizione desiderata.

Una volta selezionati i dati e verificata l’esistenza della posizione sulla base informativa locale il prodotto propone i quadri con i dati inseriti.

Selezionando dalla voce POSIZIONE del menu principale la voce “STAMPA” il prodotto, visualizzata una finestra di conferma dell’operazione, elimina dalla banca dati lo studio di settore selezionato.

Funzioni di utilità

Tramite queste funzionalità è possibile:

- ❑ visualizzare l'elenco di tutti gli studi di settore memorizzati (selezionati per singolo codice attività o per la loro totalità);
- ❑ visualizzare e selezionare le posizioni da predisporre per il trasferimento telematico in Anagrafe;
- ❑ effettuare il trasferimento su file secondo le modalità rese note dall'Amministrazione Finanziaria delle posizioni precedentemente predisposte;
- ❑ effettuare la copia di sicurezza dei file che contengono i dati acquisiti;
- ❑ ripristinare, dalla copia di sicurezza, i dati acquisiti;
- ❑ allineare le banche dati locali, cioè controllare della banca dati locale ed effettuare il ripristino dell'integrità in caso di malfunzionamento;

Elenchi - visualizzazione, stampa e ordinamento

Sul menù principale selezionando la funzione “VISUALIZZAZIONE ELENCHI” vengono visualizzate le seguenti opzioni:

- ❑ tutti gli studi
- ❑ per codice attività
- ❑ studi congruenti
- ❑ studi incongruenti

Una volta scelta l'opzione il prodotto visualizza l'elenco delle posizioni corrispondenti.

Per ogni posizione elencata vengono indicati il codice fiscale, il codice attività, il progressivo, l'anno modello, la denominazione, l'indicazione se gli importi sono espressi in migliaia di lire o in euro, il ricavo dichiarato, quello minimo

ammissibile ed il puntuale di riferimento, il ricavo minimo, la congruenza e, nel campo note, le informazioni di congruenza/non congruenza, coerenza/non coerenza, di calcolabilità/non calcolabilità, di annullamento o di trasferimento.

Selezionando con il mouse una posizione e successivamente la funzione “APRI” della voce POSIZIONE sul menu principale è possibile accedere ai dati analitici e quindi intervenire su di essi in variazione.

Per stampare l'elenco delle posizioni memorizzate selezionare la funzione "STAMPA ELENCHI" dalla voce UTILITA'.

Il prodotto, dopo aver visualizzato una finestra per l'impostazione delle caratteristiche di stampa, invia sulla stampante l'elenco richiesto.

Al fine di visualizzare l'elenco richiesto secondo un determinato ordine è disponibile la funzione "ORDINAMENTO" sotto la voce UTILITA' del menu principale.

Selezionando tale funzione si rendono disponibili le classi di ordine:

- per codice fiscale
- per anno
- per codice attività
- per congruo/ non congruo

Indicando una delle predette classi di ordine l'elenco viene visualizzato secondo l'ordinamento prescelto.

Predisposizione posizioni da trasferire

Sul menù principale selezionando la funzione “Predisposizione posizioni da trasferire” dalla voce UTILITA' viene visualizzato l'elenco delle posizioni che possono essere trasferite su file.

Codice Fiscale	Codice Attività	Progressivo	Anno Modello	Denominazione/Cognome-Nome	Importi in	Ricavo Dichiarato	Ricavo Minimo	Ricavo Puntuale	
00000021006	50201	2	2000	--	Migliaia di Lire	0	0	0	non tra
00000021006	55401	1	2000	tttttttttttt	Migliaia di Lire	0	0	0	non tra
00000021006	36112	1	2000	--	Euro	5.000	30.801	31.968	non tra
00000021006	55401	2	2000	--	Migliaia di Lire	0	0	0	non tra
00000021006	50201	1	2000	--	Migliaia di Lire	0	0	0	non tra

E' possibile selezionare con il mouse una, più posizioni ovvero tutte le posizioni presenti sulla banca dati locale; a tal fine è sufficiente, nel primo caso, portare il mouse in corrispondenza della posizione scelta e fare clic; per selezionare più posizioni portare il mouse in corrispondenza della prima e fare clic, tenere premuto il tasto CTRL e spostare il mouse in corrispondenza della seconda posizione facendo clic; continuare questo procedimento fino a selezionare tutte le posizioni interessate; per selezionare tutte le posizioni presenti sulla base dati locale selezionare la funzione "SELEZIONA TUTTO" dalla voce POSIZIONE.

Trasferimento posizioni

Una volta predisposte le posizioni da trasferire selezionare la funzione "TRASFERIMENTO" dalla voce UTILITA'.

Il prodotto visualizza una finestra nella quale indicare il nome e la posizione del file sul quale trasferire le posizioni prescelte; una volta indicati i dati richiesti il prodotto effettua il trasferimento su formato TXT e secondo le specifiche tecniche rese note dall'Amministrazione Finanziaria sul sito www.finanze.it/xxxxxx.

A conclusione del trasferimento viene visualizzato un diagnostico indicante il buon fine dell'operazione ed il numero di posizioni trasferite.

effettua il trasferimento delle posizioni Sul menù principale selezionando la funzione “Predisposizione posizioni da trasferire” dalla voce UTILITA’ viene visualizzato l’elenco delle posizioni che possono essere trasferite su file.

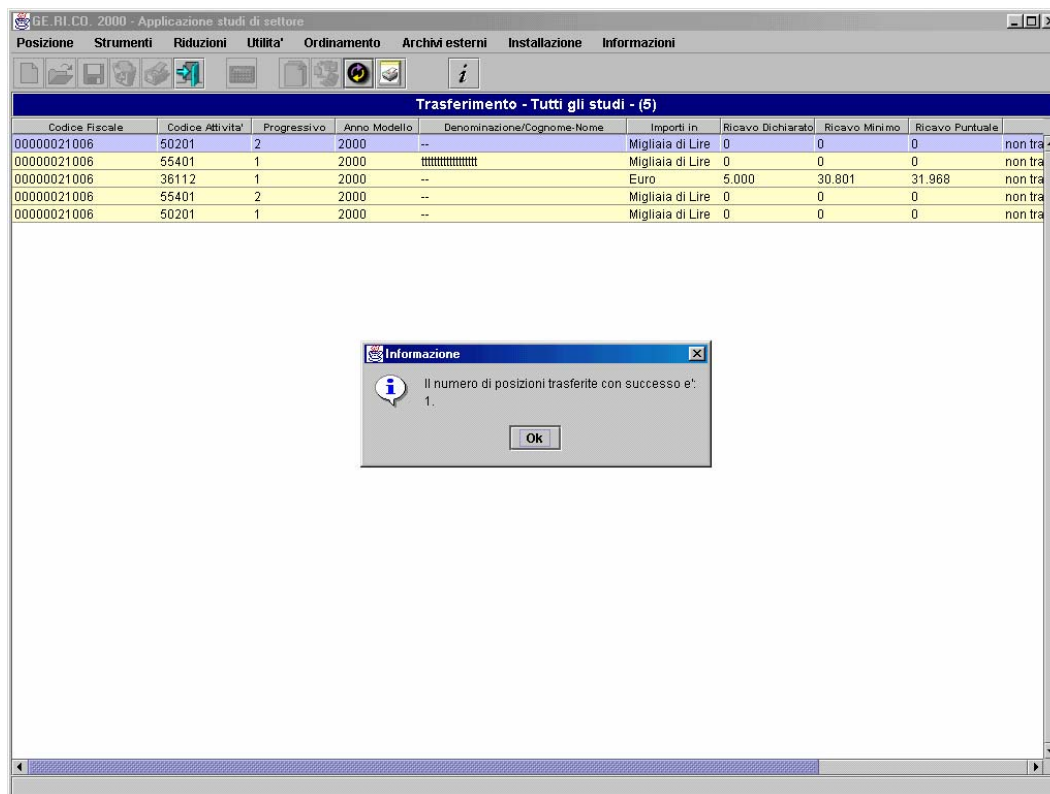

Salvataggio della base dati

Per effettuare una copia di salvataggio della banca dati locale presente su GERICO 2000 selezionare la funzione "SALVATAGGIO ARCHIVI " dalla voce UTILITA’.

Il prodotto visualizza una finestra nella quale indicare il nome e la posizione del file sul quale salvare la base locale.

Una volta indicati i dati richiesti il prodotto effettua la copia di salvataggio.

Ripristino della base dati

Per ripristinare la banca dati precedentemente salvata su file selezionare la funzione "RIPRISTINO ARCHIVI" dalla voce UTILITA'.

Il prodotto visualizza una finestra nella quale indicare il nome e la posizione del file dal quale effettuare il ripristino dei dati.

Una volta indicati i dati richiesti il prodotto ripristina sulla banca locale di GERICO 2000 i dati precedentemente salvati.

Allineamento archivi

Per verificare l'integrità della banca dati locale ed effettuarne il ripristino dell'integrità in caso di un eventuale malfunzionamento selezionare la funzione "ALLINEAMENTO ARCHIVI" dalla voce del menu principale UTILITA'.

Il prodotto visualizza un diagnostico di controllo ed eventuale ripristino dati effettuato.

Archivi esterni

Per elaborare o memorizzare sulla banca dati locale di GERICO 2000 i dati relativi ad alcune posizioni presenti su file occorre selezionare sul menù principale la voce ARCHIVI ESTERNI e la funzione “NUOVA ACQUISIZIONE “.

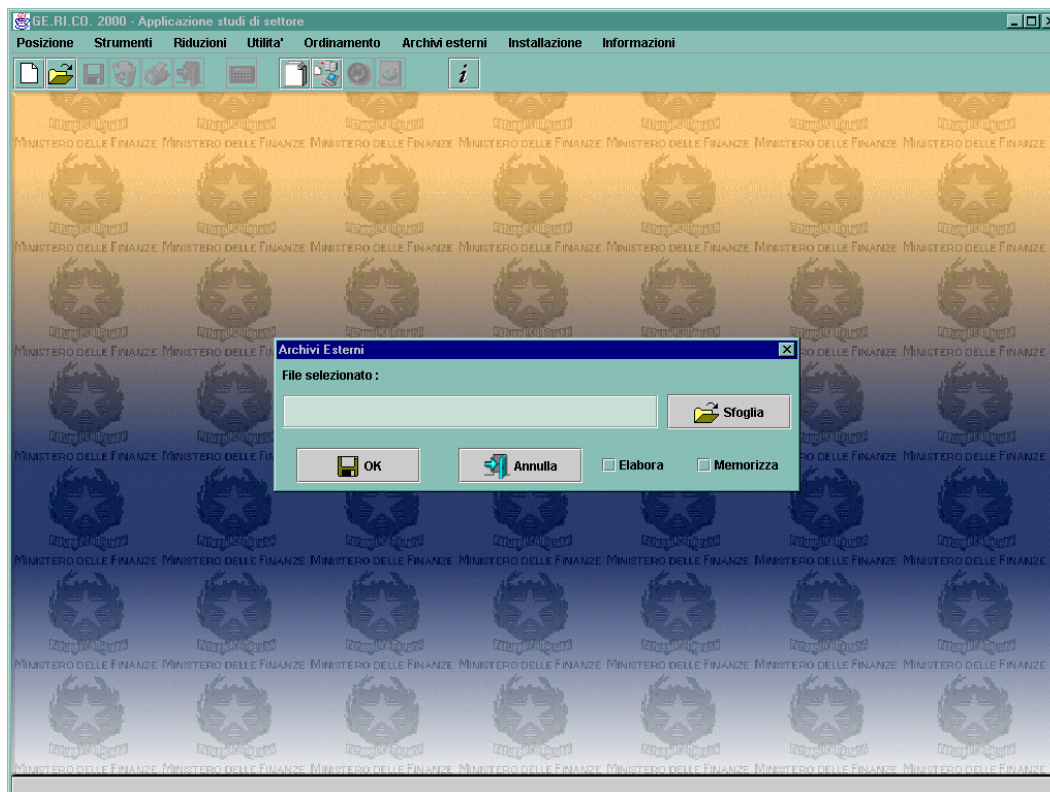

❑ Elaborazione archivio

Tale funzione, sulla base delle posizioni dei soggetti di cui occorre determinare i ricavi riportate sull'archivio di input secondo le specifiche tecniche relative agli 86 studi di settore presenti sul sito internet del Ministero delle Finanze www.finanze.it/xcontrstudi.htm, elabora un archivio di output contenente, per ciascuna posizione, i risultati del calcolo dei ricavi.

- ❑ Digitare in corrispondenza del campo "File selezionato" o selezionare tramite la funzione "Sfogli" il nome dell'archivio di input contenente le posizioni da elaborare;
- ❑ Indicare la funzione "Elabora";
- ❑ Selezionare il pulsante "OK".

Il prodotto visualizza una finestra che avvisa l'utente che l'elaborazione è in corso; una volta conclusa l'elaborazione il prodotto riporta sul file GERICOUT.TXT le posizioni elaborate.

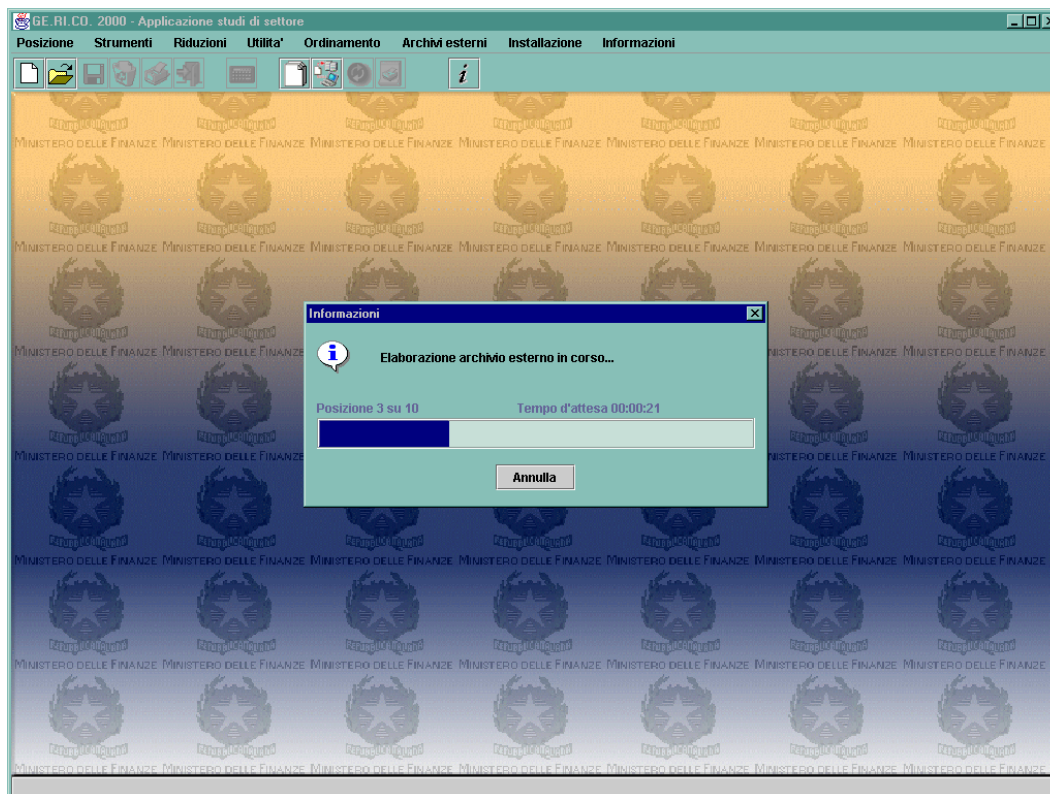

□ Memorizzazione dati su base informativa locale

Tale funzione, selezionabile singolarmente o insieme alla funzione “Elaborazione archivio”, consente la sola memorizzazione dei dati contenuti nell’archivio di input, senza effettuazione del calcolo, sulla base informativa locale.

- Digitare in corrispondenza del campo “File selezionato” o selezionare tramite la funzione “Sfoggia” il nome dell’archivio di input contenente le posizioni da elaborare;
- Indicare la funzione “Memorizzazione dati su base informativa locale”;
- Selezionare il pulsante “OK”.

Per le due funzioni descritte il prodotto visualizza un pannello relativo alle Posizioni elaborate da archivi esterni (vedi figura pagina seguente).

Codice Fiscale	Anno	Codice Attività	Progressivo	Stato	Esito	Note
00000000026	2000	45110	1	elaborato	congruo	
00000000034	2000	45110	1	elaborato	congruo	
00000000042	2000	45110	1	elaborato	non congruo	
00000000059	2000	45110	1	elaborato	congruo	
00000000067	2000	45110	1	elaborato	non congruo	
00000000075	2000	45110	1	elaborato	non congruo	
00000000083	2000	45110	1	elaborato	congruo	
BAAAAA65H10H501J	2000	45110	1	elaborato	congruo	
CAAAAA65H10H501O	2000	45110	1	elaborato	congruo	
DAAAAA65H10H501Q	2000	45110	1	elaborato	non congruo	

Below the table is a green bar with the text 'Dati riepilogativi relativi alle posizioni presenti sull'archivio'. Underneath this bar is a summary panel with the following information:

- Posizioni presenti sull'archivio di input: 10
- Posizioni congrue: 6
- Posizioni memorizzate in locale: 0
- Posizioni elaborate: 10
- Posizioni non congrue: 4
- Posizioni non memorizzate in locale: 10
- Posizioni non elaborate: 0

A red note at the bottom of the summary panel reads: 'Per le informazioni riguardanti l'esito di tutte le posizioni elaborate consultare il file esito.txt'.

Tale pannello è caratterizzato in alto da sette colonne in cui vengono riportate le seguenti informazioni: Codice fiscale, Anno di riferimento, Codice attività, Progressivo, lo Stato dell'elaborazione della posizione, l'Esito del calcolo e altre Note e in basso vengono visualizzate una serie di informazioni statistiche relative al numero di posizioni presenti sull'archivio di input suddivise tra quelle elaborate e non, congrue e non, memorizzate e non.

Da tale pannello è possibile selezionare le seguenti funzioni:

APRI - dalla voce **POSIZIONE**

Tale funzione consente, quando attivata la funzione "Memorizzazione dati su base informativa locale", di aprire una qualsiasi posizione selezionata secondo la modalità interattiva visualizzando i dati sui pannelli del relativo studio di settore;

INFORMAZIONI – dalla voce **POSIZIONE**

Tale funzione visualizza una finestra riepilogativa dell'elaborazione della posizione riportando le eventuali anomalie riscontrate che non hanno permesso di elaborare o memorizzare la posizione;

Le tipologie di anomalie che possono essere riscontrate sono relative a non conformità rispetto alle specifiche tecniche relative agli 86 studi di settore che riguardano ad esempio la presenza di campi numerici (sia contabili che extracontabili) con caratteri non numerici, etc.

La voce **ORDINAMENTO** del menu principale prevede la possibilità di ordinare l'elenco delle posizioni in base a codice fiscale, codice attività, posizioni elaborate e non elaborabili, congrue e non congrue, memorizzate e non memorizzabili.

L'esito dell'elaborazione effettuata è riportata sul file ESITO.TXT presente sulla directory del file di input.