

**DIREZIONE PROVINCIALE DI AGRIGENTO**

Richiesta di integrazione dell'impianto di allertamento

A\_20170123083742S

## **CAPITOLATO TECNICO DESCRITTIVO**

***RICHIEDENTE:***

DIREZIONE REGIONALE SICILIA, via W. Konrad Roentgen 3 – Palermo

***LUOGO DELLA PRESTAZIONE:***

UFFICIO PROVINCIALE DI AGRIGENTO – viale della Vittoria, 19 – AGRIGENTO (AG)

***DESCRIZIONE DELLA PRESTAZIONE:***

Nei locali in uso all'Ufficio Provinciale di Agrigento è presente un impianto di allertamento costituito da sirene badenie e pulsanti di allarme collegati tramite un sistema diretto elettrico, ed allocati al disimpegno di piano dell'unica scala centrale.

A seguito di segnalazione da parte dell'RSPP, l'ufficio interessato, richiede di potenziare l'impianto al fine di migliorare la diffusione sonora insufficiente alle estremità delle ali dell'immobile. Ad oggi a seguito della nuova ricollocazione dei dipendenti, al fine di soddisfare le richieste dell'ufficio, e nelle more di una revisione generale dell'impianto di allertamento e rilevazione, si richiede la fornitura ed l'installazione di 6 pannelli ottico acustici da collegare all'impianto esistente.

Di seguito le caratteristiche tecniche dell'intervento:

- Fornitura installazione di n. 6 targhe ottiche acustiche con pittogramma "evacuazione", da installare rispettivamente due per ogni piano dal primo al terzo, alle estremità dei corridoi e una al piano rialzato nel corridoi del front office;
- Fornitura e installazione di alimentatori switch supplementari da 27,6V per ogni targa
- Fornitura e collegamento di cavo schermato e twistato, compresa condotta, canalette in pvc, raccorderia e quanto altro occorre per dare l'impianto funzionante ed efficiente a perfetta regola d'arte;

Di seguito si riportano le caratteristiche minime dei prodotti da installare:

- Pannello con lampeggiante di segnalazione in materiale termoplastico con scritta luminosa e buzzer. Il livello sonoro minimo deve essere pari a 95dB a 1 metro di distanza e il lampeggio deve essere regolabile. Sono comprese le opere murarie ed accessori per il fissaggio a parete o ad incasso (scatola inclusa) e quant'altro necessario per dare l'opera compiuta a perfetta regola d'arte. Il pannello dovrà essere accompagnato da idonea documentazione (Dichiarazione di Conformità) che ne attesti la rispondenza con la Norma UNI EN 54 parte 3 per la componente sonora e parte 23 per quella visiva.
- Alimentatori ad alto rendimento per i pannelli da 60w tensione di uscita 27,60V. Dotati di protezioni da sovraccarico inversione di polarità e corto circuito;

Planimetria con indicato il posizionamento dei pannelli.

#### PIANTA DEL PRIMO PIANO

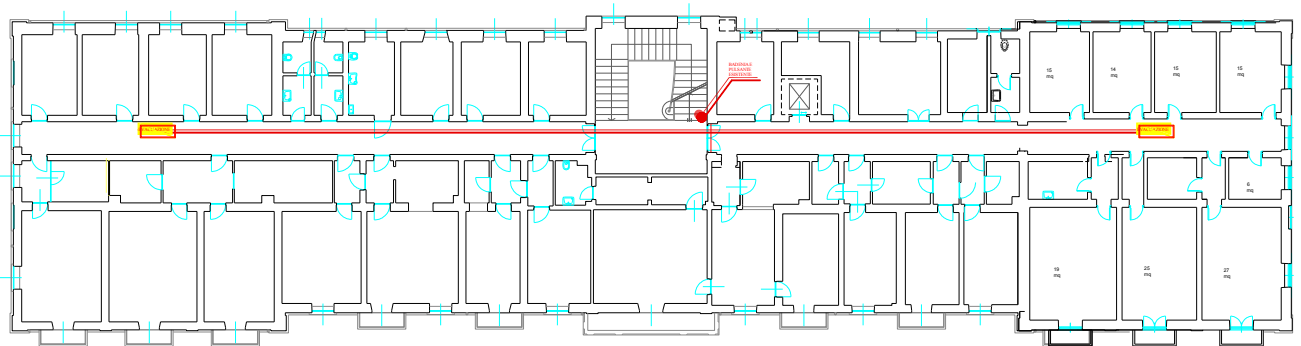

#### PIANTA DEL SECONDO PIANO

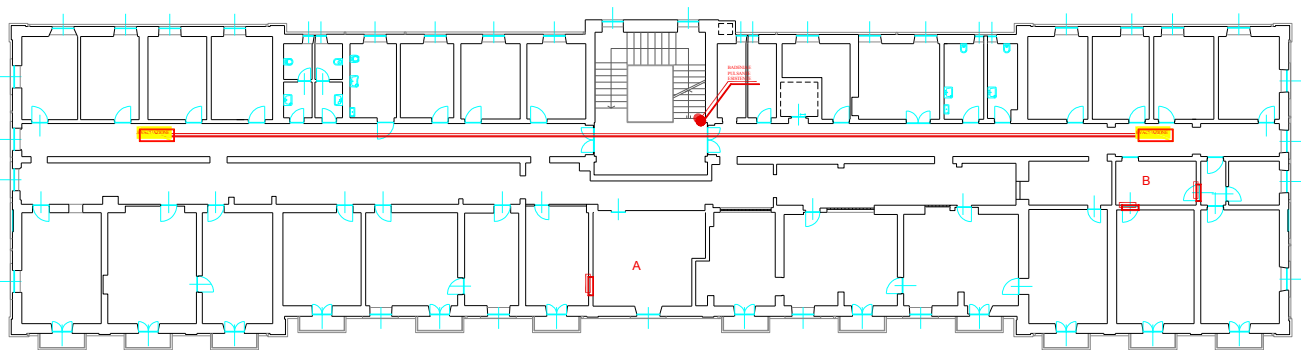

#### PIANTA DEL TERZO PIANO

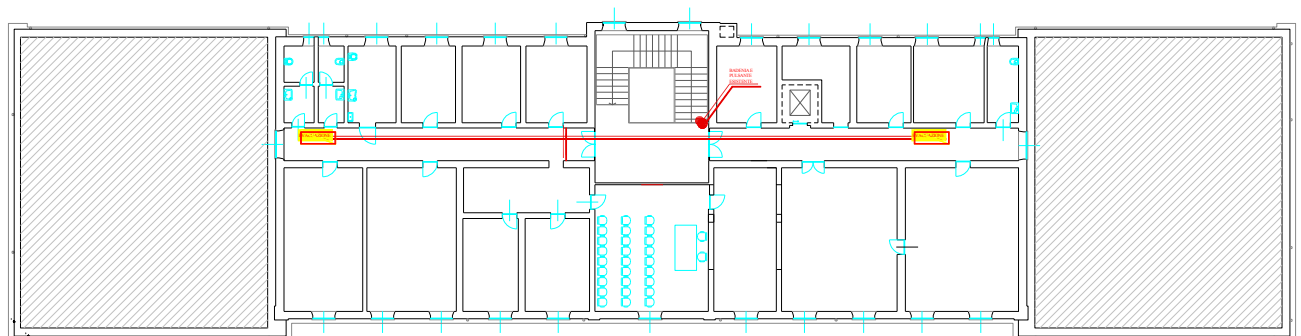

Il tutto fornito e posato in opera, compreso il trasporto, il tiro in alto, i collanti, i tasselli, gli sfridi, la rimozione dei residui della lavorazione, la pulizia delle zone interessate alla prestazione e ogni altro onere e magistero per dare l'opera compiuta a perfetta regola d'arte.

***REFERENTE LOCALE:***

sig. Errone Enrico tel. 0922 555252

***QUALITA' DEI MATERIALI, MODO DI ESECUZIONE E VALUTAZIONE DELLA PRESTAZIONE***

Per la qualità dei materiali, modo di esecuzione di ogni categoria di lavoro, valutazione, contabilizzazione e collaudo della prestazione si farà riferimento alle prescrizioni:

- ✓ Normativa tecnica di riferimento;
- ✓ raccomandazioni degli enti preposti al controllo (INAIL, ASP);
- ✓ raccomandazioni delle società erogatrici dei servizi elettrico e telefonico;
- ✓ alle prescrizioni UNI;
- ✓ alle prescrizioni delle Direttive Europee vigenti ed applicabili;
- ✓ dei Vigili del Fuoco e delle Autorità locali e Autorità sanitarie;
- ✓ tabelle di unificazione UNI - CEI - UNEL;
- ✓ Istituto Italiano per il marchio di Qualità per i materiali e le apparecchiature ammesse all'ottenimento del Marchio;
- ✓ Decreto del Ministero dello Sviluppo Economico 22 gennaio 2008, n. 37 e smi;
- ✓ Decreto Legislativo 18 aprile 2016, n. 50: Attuazione delle direttive 2014/23/UE, 2014/24/UE e 2014/25/UE sull'aggiudicazione dei contratti di concessione, sugli appalti pubblici e sulle procedure d'appalto degli enti erogatori nei settori dell'acqua, dell'energia, dei trasporti e dei servizi postali, nonché per il riordino della disciplina vigente in materia di contratti pubblici relativi a lavori, servizi e forniture;
- ✓ Testo Unico in materia di tutela della salute e della sicurezza nei luoghi di lavoro: Decreto Legislativo 9 aprile 2008, n. 81 e smi;
- ✓ Regolamento di Esecuzione ed Attuazione del decreto legislativo 12 aprile 2006, n. 163, recante «Codice dei contratti pubblici relativi a lavori, servizi e forniture: Decreto Presidente della Repubblica 5 ottobre 2010, n. 207;
- ✓ qualunque altra norma modificativa od integrativa delle sopra riportate norme.

***PRESCRIZIONI GENERALI IN ORDINE ALL'ESECUZIONE***

- Tutti gli attrezzi necessari per l'esecuzione della prestazione sono a carico dell'Impresa esecutrice e dovranno presentare idonee misure di sicurezza rispondenti alle norme di prevenzione degli infortuni sul lavoro.

- Ai fini della sicurezza i luoghi interessati dovranno essere preventivamente segnalati attraverso opportuni segnali di pericolo oltre che delimitati da barriere quali nastri no crossing o recinzioni in ottemperanza al D.lgs. n. 81/2008 e s.m.i. relativo alla segnaletica di sicurezza nei cantieri e s.m.i.
- Durante tutto il periodo necessario all'esecuzione della prestazione dovranno osservarsi tutte le norme antinfortunistiche ed il rispetto delle vigenti disposizioni di legge sulla prevenzione degli infortuni, sulla prevenzione incendi e sulla salute e della sicurezza nei luoghi di lavoro.
- Tutti i lavoratori dell'Impresa esecutrice dovranno essere dotati di dispositivi di protezione delle mani, scarpe antinfortunistiche, tute di protezione e quanto altro ritenuto necessario per la sicurezza fisica dei lavoratori; pertanto si precisa che è a carico dell'Impresa ogni responsabilità civile e penale relativa all'organizzazione del lavoro e per eventuali danni, infortuni derivanti a persone e cose, come pure il rispetto delle vigenti disposizioni di legge in materia di igiene e sicurezza del lavoro.
- La prestazione eseguita sarà oggetto di collaudo, subito dopo l'avvenuta esecuzione, in contraddittorio tra i rappresentanti di questa Agenzia e il rappresentante dell'Impresa esecutrice. Oggetto del collaudo sarà la verifica che la prestazione eseguita sia conforme a quanto richiesto dall'Agenzia e a quanto offerto dall'Impresa esecutrice.
- Ove le prove anzidette pongano in evidenza guasti e/o inconvenienti l'Impresa esecutrice dovrà provvedere ad eliminarli o sostituire il materiale fornito ad insindacabile giudizio di questa Direzione non oltre gg. 5 dalla data del verbale di accertamento dei guasti o degli inconvenienti riscontrati, fermo restando che l'obbligo della consegna continuerà a sussistere fino a quando non si sarà provveduto alla fornitura secondo quanto richiesto.
- L'Impresa esecutrice dovrà garantire il materiale fornito per la durata minima di anni 2 dalla data del verbale di collaudo con esito positivo.
- A complemento della prestazione i luoghi interessati dovranno essere lasciati liberi e sgomberi da eventuali residui delle lavorazioni.

**Alla fine della prestazione l'Impresa esecutrice ha l'obbligo di rilasciare:**

- la dichiarazione di avere eseguito la prestazione a perfetta regola d'arte secondo le regole di buona tecnica;
- le dichiarazioni di conformità CE rilasciate dal costruttore in ordine al materiale impiegato;
- il manuale d'uso dei pannelli e la dichiarazione di conformità degli stessi,
- la dichiarazione del legale rappresentante in merito alla tempistica necessaria (24 ore max) ai tecnici della ditta ad effettuare interventi di manutenzione e riparazione riconducibili ad anomalie della prestazione effettuata dalla ditta per tutta la durata della garanzia;

- copia del formulario dei rifiuti (se prodotti durante la lavorazione) attestante l'avvenuto smaltimento dei rifiuti presso ditte/discardie autorizzate.

*Al fine di un riscontro tecnico, le offerte dovranno essere correlate dalle schede tecniche del materiale offerto.*

Il presente Capitolato integra a tutti gli effetti le norme e le disposizioni contenute nella R.D.O. alla quale è allegato e nello stipulando contratto ed è pertanto vincolante in ogni sua parte per tutti i soggetti invitati i quali, presentando la propria offerta lo accettano integralmente.

Il Funzionario Tecnico  
F. Ing. Renata Zambuto

